CALVINIST CONTACT

DUTCH-CANADIAN CHRISTIAN WEEKLY

"HE THAT LOVETH NOT HIS BROTHER ABIDETH IN DEATH."
1 John 3 : 14

JUNE 19th 1959 - No. 401 - 12 PAGES • P.O. BOX 312, ST. B, HAMILTON, ONT.

14th YEAR of PUBLICATION
Authorized as Second Class Mail,
Post office Department, Ottawa,
Ontario.

Ernstige Humor

Van humor wordt wel eens gezegd, dat het niet alleen met lachen, maar ook met schreien te maken heeft. Een lach en een traan. Iedereen weet dat eigenlijk vanzelf al. Kan een goedgekozen kwinkslag soms niet een glimlach tevoorschijn roepen op een bedrukt gezicht? Dat is humor, geen grappigheid, die een mens schateren doet, maar een fijngevoeligheid, die de glimlach wakker maakt.

Mischien zouden we zelfs kunnen zeggen, dat iemand die geen tranen kent ook geen humor verlangt. De humor groeit juist op de vochtige bodem van het verdriet. Echte humor — niet het klatergoud van de gijn — is fijngevoelig en doet nooit pijn, maar werkt altijd verzachtend en helend.

Er zijn veel grappen, die ons willen laten lachen ten koste van onze medemens. Iedereen weet wel, dat dit geen echte humor is. Er is een soort grappen, waarmee men alleen maar in een bepaald gezelschap succes kan hebben. Grappen over schoonmoeders, over huwelijksverhoudingen en over lichaams- of geestesgebreken van mensen. Deze grappen kunnen soms hoogst vermakelijk zijn; je kunt er om gieren van de lach, zolang je er maar niet over nadenkt dat Gods Geest onder ons is als een mede-toehoorder, Die wel eens bedroefd zou kunnen worden door onze vermakelijkheden.

* * *

O, waait de wind uit die hoek? Gaan we vroom worden? Met stijve gezichten en donkere kleren stilletjes in de Bijbel lezen? Kan het geen grapje meer lijden?

Integendeel we zouden graag willen, dat juist de kinderen Gods wat meer glimlachten door hun tranen heen, dat ze wat meer humor in hun leven zagen. En wat die Bijbel betreft, daar zit meer humor in, dan wij vaak geneigd zijn te denken, *echte* humor dan.

In boeken en preken wordt de duivel nog wel eens voorgesteld als iemand, die lacht. Een duivelse lach, een demonische schaterlach, zegt men dan. Wie het zich indenkt, voelt de koude rillingen al op de rug en ervaart, dat men dit eigenlijk geen lachen kan noemen. Als er e e n is, die geen humor kent, dan moet het de duivel wel zijn, de bittere, wrange, zure, gevallen engel, die geen blij moment ooit meer zal kennen, die niet zacht kan glimlachen maar wel kan briesen als een leeuw, en die het nooit verder kan brengen dan een scheve grijnslach, als hij zich wil voordoen als een engel des lichts.

Dat de duivel lachen kan is dus maar een menselijk bedenksel, in de bijbel is daar niets van te vinden. Maar daar staat wel, dat Die in de hemel woont, lachen zal. De Here zal ze bespotten. En we geloven, dat die spot van de Here een fijne, humoristische spot is, en geen zure, bijtende spot; dat zou eenvoudig ondenkbaar zijn. God, die heilig en zuiver is in Zijn toorn, is in alle dingen heilig en zuiver, ook in Zijn spot en in Zijn lachen.

Waarom kent de duivel geen humor? Omdat hij geen tranen kent, geen tranen van berouw. Hij is de totaal verharde, de keiharde vader der leugen, de zondaar aller zondaren, zonder een greintje berouw en daarom zonder enige kans van vergeving. Zonder een traan van ellende en zonder de glimlach van de verlossing.

Heeft dan de humor met onze zonde te maken? Men versta dit toch vooral goed. Er is niets grappigs aan de ellendige staat van een zondaar en evenmin aan zijn heerlijke verlossing door de bittere dood van de lieve Zoon van God. Niemand die deze dingen ernstiger kan nemen dan die ze aan eigen leven ondervonden heeft.

Maar wie humor zegt, moet daarbij niet aan iets grappigs denken, maar aan de glimlach der liefde. Deze glimlach der liefde vindt U bij de ouders die in gestrengheid hun kinderen opvoeden, omdat zij ze liefhebben; ze wordt niet gevonden in de gestrengheid, waarmee sommige kinderen helaas worden opgebracht, zonder liefde, alleen maar met recht en vergelding.

Als Uw broeder tegen U zondigt, en U eist genadeloos genoegdoening van hem, dan kent U geen humor, dan geeft U hem niet de glimlach van de vergeving, die Jezus van ons eist.

Humor heeft niets met het harde recht te maken, maar heel veel met de genade en de vergevende liefde. Daarom heeft echte humor een verlossend element in zich. Men spreekt dan ook wel van een verlossende lach evengoed als van een huilbui, die oplucht.

* * *

En toch, we moeten met humor erg voorzichtig zijn. Echte christelijke humor komt dieper weg dan wereldse vermakelijkheid en voert veel hoger op.

Er is wereldse humor van het karakter, dat tekort doet aan Gods glimlach der genade. Er zijn van die "humoristen" die de wereld zogenaamd humoristisch zijn gaan bekijken omdat er anders toch ook al niets aan te doen is. Men verheft dan de grap tot een soort Middelaar om ons voor een ogenblik te verlossen uit de ellende. Maar in die ellende wil men niet van "schuld" weten alleen maar van noodlot. En zo schatert men dan om allerlei vermakelijkheden en grappige situaties, waarin een bepaald soort Joris Goedbloed altijd zijn hoofd stoot en altijd net in een kuil valt als hij iets goeds wil doen, kortom je lacht je slap om deze wereld, waarin een mens allerlei ellende kan overkomen, zonder dat je geplaagd wordt door de vraag, waar die ellende vandaan komt, wie de schuld is van die ellende en hoe we ervan verlost kunnen worden. Ervan verlost worden? Welzeker, "grin and bear it". Lach er maar om, en verdraag het maar, je kunt er toch niets aan doen, zo is de wereld nu eenmaal en zo is het mensdom nu eenmaal.

Okke Jager zegt hiervan in zijn

(Vervolg op pag. 2)

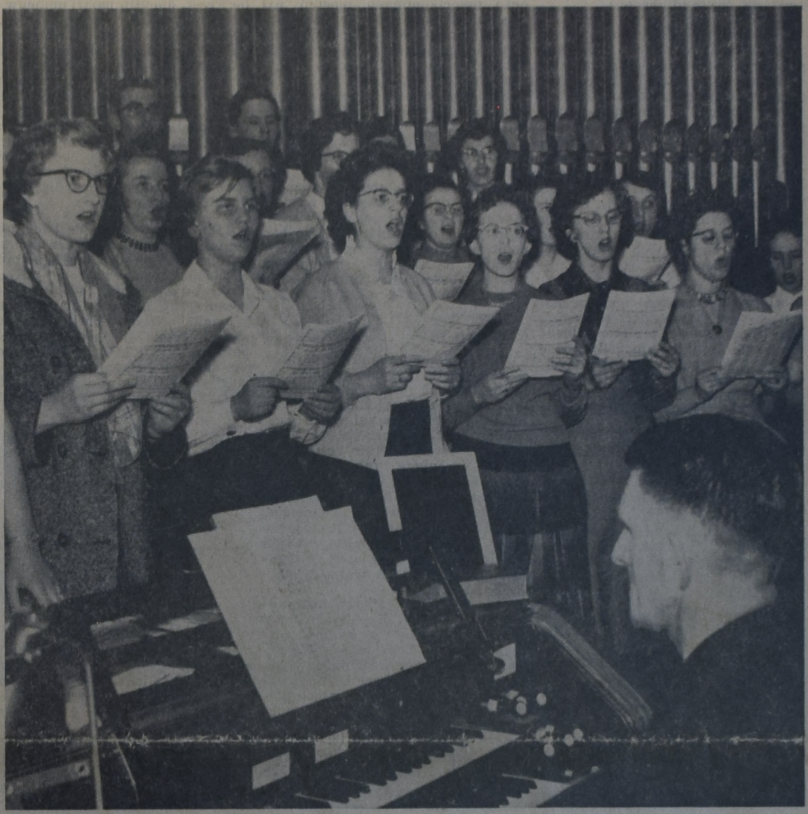

Speciaal voor de Young Calvinist Conventie, die deze zomer in Edmonton gehouden zal worden, werd een massaal koor georganiseerd, waarvan een gedeelte op deze foto is te zien. Er wordt in Edmonton hard gewerkt aan de voorbereiding van deze gebeurtenis. Een massale huis-aan-huis campagne voor logies had tot resultaat, dat meer dan 500 gezinnen gastvrijheid aan Conventiebezoekers uit andere plaatsen en zelfs uit het buitenland zullen verschaffen. Via de jeugdverenigingen in Alberta is $ 2500 bijeengebracht om de eerste onkosten te dekken. Avond aan avond zijn letterlijk honderden jongelui bezig met de voorbereidingen. Behalve de hoofdzaak van de conventie, het gezamenlijk getuigen van Gods glorie, staan o.a. ook op het programma een heerlijk Banquet voor 800 personen, de opvoering van een "Grand Finale", een "fun-for-everybody-trip", met inbegrip van een autocolonne van 200 cars, geëscorteerd door de wereldberoemde Royal Canadian Mounted Police in ceremonieel tenue naar een van Alberta's mooiste natuurparken.

KERK EN GEMEENSCHAP

door Dave Valstar

Ds. D. N. Habermehl heeft een boekje geschreven over "Ons dagelijks werk", *) hetwelk wij met belangstelling gelezen hebben. Niet alleen omdat in dit geschrift op heldere wijze de betekenis van Christus' verlossingswerk voor het arbeidsterrein wordt uiteengezet, maar ook omdat de schrijver niet geaarzeld heeft in te gaan op de practijk van het leven. Daardoor komt de auteur dikwijls critisch te staan tegenover vele toestanden die onder ons als vanzelfsprekend worden aanvaard.

Belangwekkend is bijvoorbeeld de opvatting dat de Kerk meer dan voorheen zal moeten afdalen tot het dagelijks leven van de mensen en hun daar moet doen ervaren de kracht van de gemeenschap en ook dat deel van hun leven moet leren stellen onder de heerschappij van Jezus Christus (pag. 115). Niet alleen het woonmilieu, maar ook het werkmilieu zal object moeten zijn van het kerkelijk functioneren.

Vanuit deze gedachte wordt er in het vervolg op gewezen, dat de Kerk niet alleen een andere instelling, doch ook een andere organisatie zal moeten hebben om hieraan te kunnen beantwoorden. Volgens de schrijver behoort er naast de indeling van de gemeente in gezinnen, welke indeling alleen het woonmilieu van de leden raakt, een indeling te komen die betrekking heeft op het werkmilieu van de leden, een meer "functionele" indeling van het terrein dat door de kerken wordt beslagen.

De auteur is ook van mening dat een Kerk eerst dan een hechte gemeenschap zal zijn, indien zij rust op een bestaande sociale gemeenschap. Het komt ons voor dat er in deze opvatting een waarheid schuilt die door onze immigrantenkerken dikwijls over het hoofd wordt gezien. Die kerken zijn namelijk samengesteld uit een heterogeen gezelschap en kunnen daardoor althans op dit moment niet rusten op een bestaande sociale gemeenschap. Friezen, Hollanders en Groningers blijken nu eenmaal een verschillende "ligging" te hebben, in het bizonder wanneer zij bovendien nog een verschillende kerkelijke achtergrond hebben.

Deze tegenstellingen zullen uiteraard in de toekomst worden overbrugd. Maar dan nog betwijfelen wij of onze kerkelijke gemeenten op een sociale gemeenschap zullen rusten. In Canada wordt namelijk deze ontwikkeling doorkruisd door het jeugdvraagstuk. Onze jonge mensen blijken zich namelijk veelal onbewust te verzetten tegen de vorming van een gemeenschap die een overwegend Nederlands karakter draagt. Deze houding is alleszins te verklaren wanneer men bedenkt dat de jeugd van onze kerken veel sterker de invloed van het integratie-proces ondergaat dan de ouderen.

Onze conclusie is daarom dat in

(Vervolg op pag. 2)

*) *"Ons dagelijks werk" door Ds. D. N. Habermehl. Uitgave J. H. Kok N. V. Kampen. (Ds. Habermehl is thans predikant van de Chr. Ref. Church te Newmarket, Ont. Red. C.C.)*

ROYAL VISIT TO CANADA - 1959

HUMOR

(Vervolg van pag. 1)

boek "Humor van de Bijbel": Als U aan deze mensen zou vragen: "Waaruit kent ge Uw ellende?" dan zou het antwoord moeten luiden: "Niet uit de wet maar uit de omstandigheden". Alles blijft in het horizontale vlak (de omstandigheden), het verticale (de wet) ontbreekt. Wanneer U dan de vraag zou stellen: "Hoe kunt ge uit zulk een ellende verlost worden?" dan zou de reactie zijn: "Door te glimlachen". Dat is dus ook weer niet een verticale verzoening (met God) maar een horizontale verzoening (met de omstandigheden).

* * *

"Ja zo is de wereld nu eenmaal", glimlacht men dan, op de manier zoals een gebochelde heeft geleerd, in zelfspot te glimlachen "Zo ben ik nu eenmaal". Wie op serieuze manier telkens aan zijn bochel herinnerd wordt, kan er wel gek bij worden; de oplossing is zelfspot, "grin and bear it". Maar de gelovige, die een bochel zou hebben, zou kunnen glimlachen om zijn bochel, omdat hij gelooft in de opstanding des vleses. Dat is de bevrijding, de verlossing, de glimlach der genade over deze ellende.

Zo is er in de christelijke humor — als we het zo even noemen mogen — geen tweeerlei verlossing mogelijk. Er is wel een soort vlucht van de werkelijkheid mogelijk, door de draak te steken met onze onvolkomenheden. Men kan zelfs grote bedrevenheid verkrijgen in het bedenken van vermakelijke situaties en grappige voorvallen, waarmee bepaalde zonden of tekortkomingen van onszelf het onderwerp van de grap worden. Zie je, zo ben ik nu eenmaal, ik kom er eerlijk voor uit, schijnt men in zulke grappen te zeggen, individueel of in groepsverband.

Iemand die verschrikkelijk driftig van aard is, weet diep in zijn hart heel goed, dat dit een zonde is, waartegen hij heeft te strijden. Elke keer dat de mensen hem in die zonde zien vallen, zoekt zijn hart naar een schuilplaats. En dikwijls wordt die schuilplaats dan gevonden in een grap, die de omstanders doen lachen over het kwaad, dat nu ineens niet zo erg meer lijkt.

Met grappigheid in verband met onze tekortkomingen moeten wij heel voorzichtig zijn; het is alleen maar humor als er de verlossing in te zien is door genade, en niet de verlossing door de vlucht in het grappige.

Evengoed als de gebochelde pas echt bevrijd kan glimlachen, als hij voor zichzelf gelooft in de opstanding des vleses, zo kan ook de zondaar echt humoristisch glimlachen over zijn gebreken, als hij voor zichzelf op datzelfde moment gelooft in de vergeving der zonden. Maar dan kan hij ook nooit grappig zijn op de manier van "zo ben ik nu eenmaal". Gelovige humor is ernstige humor, rijke humor en waarlijk bevrijdende humor.

Ad. O.

VICE CONSUL TE NORTH BAY BENOEMD

De Consul-Generaal der Nederlanden te Toronto, Mr. D. A. van Hamel, heeft bekend gemaakt dat bij Koninklijk Besluit de heer John H. Olthoff per 1 juni 1959 benoemd is tot Vice-Consul der Nederlanden te North Bay.

De heer Olthoff zal jurisdictie uitoefenen in de Districten Timiskaming, Sudbury, Algoma, Cochrane, Kenora (voor zover zich uitstrekkende tussen de grens van de provincie Quebec en de meridiaan 85° W.L.), en de Graafschappen Nipissing, Parry Sound en Manitoulin.

De heer Olthoff is Directeur van E. M. Ball Ltd. te North Bay.

Het Vice-Consulaat zal gevestigd zijn op 1052 Copeland Street te North Bay, telefoon GR 2-1265 en is geopend gedurende normale kantooruren. Persoonlijke bespreking volgens afspraak.

Nederlanders woonachtig in bovengenoemde Counties dienen zich voor consulaire aangelegenheden (paspoorten enz.) tot de heer Olthoff te wenden.

ONTVANGST "GELDERLAND"

Het Consulaat-Generaal der Nederlanden te Toronto maakt bekend, dat dit jaar gedurende de Canadian Nationaal Exhibition een NATO-vlootschouw zal worden gehouden op Lake Ontario.

Naast oorlogschepen van Canada, de Verenigde Staten, het Verenigd Koninkrijk, België en Duitsland, zal ook *een Nederlands schip* aan deze manifestatie deelnemen. Hr. Ms. "Gelderland", een moderne jager, met een bemanning van 246 officieren, onder-officieren en manschappen, is voor dit doel afgevaardigd.

Teneinde de officieren en manschappen van Hr. Ms. "Gelderland" op waardige wijze te kunnen ontvangen, is te Toronto een Nederlands comité opgericht, onder voorzitterschap van de heer L. W. Korthals. Dit comité zal in samenwerking met het Nederlands Centrum, de New Canadian Dutch Club en andere belangstellende verenigingen en organisaties, een programma voor de Nederlandse bezoekers samenstellen.

— Kunnen Uw opgroeiende kinderen moeilijk het Nederlands meer lezen? Geef hen dan VISION, het interessante Engelse tijdschrift, thans vergroot en rijk geïllustreerd. Vraag GRATIS proefnummer of neem een proefabonnement voor een halfjaar $ 1.00. Adres: Box 34, Station B, Hamilton, Ont.

De verkiezingen in Ontario

Vorige week werden in Ontario de verkiezingen gehouden voor het provinciaal bestuur. Opmerkelijk was, dat alle drie deelnemende partijen, de Progressive Conservative Party, de Liberal Party en de C.C.F. (Socialisten) zich zeer verheugd toonden over de uitslag.

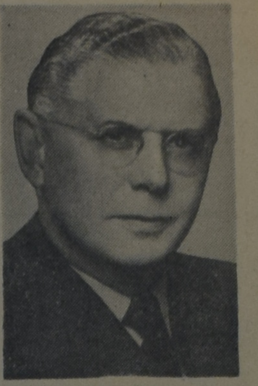

De Conservatieven hielden een overwinningsoptocht in Lindsay, de woonplaats van de premier Leslie Frost, die zijn partij opnieuw de regeringspositie zag toegewezen. Evenwel zal de overwinningsroes wel wat getemperd zijn door de wetenschap, dat hun zetelmeerderheid in het parlement met 13 geslonken is van 84 tot 71. En er is nog meer reden tot verootmoediging voor de Conservatieven; het percentage van het totaal aantal stemmen in de provincie was voor hun partij slechts 45, dus minder dan van de twee overige partijen, die samen de oppositie vormen.

John Wintermeyer, de leider van de Liberalen werd in een reuzenparade rondgereden om het stadje Kitchener, waar hij een advocatenpraktijk heeft, vanwege de vooruitgang die deze partij heeft gemaakt, een verdubbeling van het aantal zetels in het provinciale parlement van 11 op 22. Hun percentage van het aantal stemmen is volgens de Globe and Mail 37, dus niet zo ver beneden de conservatieven.

Tenslotte was er grote vreugde in de gelederen der CCF over een winst van 2 zetels (5 inplaats van 3) bij een stemmenpercentage van 18.

Voor de regeringspartij schijnt een verkiezing in Canada altijd wel bijzonder moeilijk te zijn. De oppositie kan gemakkelijker beloften doen en critiek oefenen en staat daardoor in een gunstiger positie tegenover de kiezers. De Conservatieven hebben dit in Ontario op gevoelige wijze moeten ondervinden ,want hoewel zij opnieuw aan de regering zijn, is hun overwinning weinig beter dan een vergulde nederlaag; de oppositie is veel sterker komen te staan dan voorheen. Het verlies aan populariteit van de conservatieven schijnt voornamelijk veroorzaakt te zijn door de schandaaltjes in verband met de pijpleidingen, waar sommigen hunner zichzelf bevoordeelden door misbruik te maken van hun positie in de regering. Niettemin, Ontario is een Conservatief bestuurde provincie gebleven, waaruit wij mogen concluderen, dat in grote lijnen het regeringsbeleid goed is geweest.

BOEKEN
VANDERIET'S BOOKSTORE
215 Main St. N., Weston
Tel. CH 1-3308

New Eskimo Magazine

The first issue of Canada's only all-Eskimo magazine appeared last week.

It is called "Inuktitut", (pronounced Ee-Nook-tee-toot) and means "The Eskimo Way". Published under the authority of Northern Affairs Minister Alvin Hamilton, the new periodical is not only for Eskimos in the Eskimo language, but was produced by Eskimos.

The first issue includes an Eskimo's account of last year's goodwill mission to Greenland, some Eskimo folk-tales sent in by people from Igloolik, a story of a hunting adventure by a man who was a sanatorium patient not long ago, and numerous other articles. There is also a children's page. There are excellent illustrations drawn by Eskimos, including the magazine's art editor, Miss Mary Panegoosho, who also designed the cover.

The magazine, edited entirely by Eskimos, uses the Eskimo syllabic form of writing, mineographed with the use of a specially-built Eskimo typewriter.

Inuktitut succeeds the former Eskimo Bulletin, a publication dealing with such subjects as caribou conservation and the maintenance of boat engines. Under its new name the magazine will invite the Eskimos to send in their own stories, encourage literary endeavour and the expression of opinion, and publish photos and Eskimo art, both hand-drawn and cut in stone.

"This is a great step forward in the preservation and development of the Eskimo culture," Mr. Hamilton commented. "Now, for the first time, Eskimos will have their own publication as an outlet for their creative talents. It is a new voice for them ,and may well become a contribution to Canadian culture as a whole."

Kerk en Gemeenschap

(Vervolg van pag. 1)

Canada de kerkelijke gemeenten menselijk gesproken slechts dan een toekomst hebben indien zij bereid zijn te streven naar een sociale gemeenschap die het verband erkent tussen kerk en natie en in haar zedevorming daarmee rekening houden. Indien dit niet geschiedt betwijfelen wij of de immigranten-jeugd een geestelijk tehuis kunnen bieden.

Indien de immigranten-kerken in Canada aan deze voorwaarde voldoen zullen zij ook meer voor de omgeving kunnen betekenen. Indien volgens de schrijver zelfs de kerk in Holland dikwijls vreemd staat tegenover de arbeidswereld en daarom voor haar geen boodschap heeft hoeveel temeer dan zullen de immigranten-kerken in Canada ernaar moeten trachten de cultuur temidden waarvan zij leven te leren verstaan. Door de noodzaak hiervan te ontkennen zouden onze kerken in een vruchteloos isolement gedrongen worden, waarin zij ten aanzien van het dagelijkse leven niet meer zouden kunnen functioneren.

Het is uiteraard niet gemakkelijk de gemeenten met betrekking tot dit vraagstuk in het rechte spoor te leiden. We mogen dan ook wel veel waardering hebben voor onze predikanten die niet alleen voor de moeilijke opgave staan van de gemeenten werkelijke gemeenschappen te maken, maar bovendien de deuren naar de buitenwereld moeten openhouden en leiding moeten geven bij de vorming van een verantwoorde ethiek die rekening houdt met de Canadese maatschappij.

Om aan deze opdracht te kunnen voldoen zullen wij bereid moeten zijn te leren van de sociologie, alsmede van de voorlichting op politiek en sociaal terein. Ds. Habermehl is terecht van mening dat de kerk ook op het terein van het dagelijks leven een profetische, koninklijke en priesterlijke taak heeft. In Canada kan deze drievoudige roeping slechts vervuld worden indien wij de geesten in de wereld om ons heen beproefd hebben.

De auteur die naar ons is medegedeeld inmiddels naar Canada is geëmigreerd, moge het ons vergeven dat wij bij de bespreking van zijn studie zo uitvoerig op bepaalde punten zijn ingegaan. Wij meenden hiermee echter de lezers een dienst te bewijzen.

Uit deze recensie is wel gebleken dat wij het boek van Ds. Habermehl van harte ter lezing aanbevelen. En we hopen dat de schrijver in de toekomst de Dutch-Canadians met het door zijn studie verkregen inzicht zal willen dienen.

Dave Valstar

NAAR HOLLAND?
Voor al Uw reizen per BOOT of per VLIEGTUIG vraag vrijblijvend advies van:
C. STEENHOF
43 Crane Ave., Weston, Toronto 15
Telefoon CH 1-0811

Heropening

van A. Bonselaar's Quality Meat Slagerij onder nieuwe leiding. Onze kwaliteit is wat U van een goede slagerij mag verwachten.

Als reclame krijgt elke nieuwe client een
half pond fijne worst cadeau,
bij de eerste en tweede aankoop van vlees, ongeacht welk bedrag U besteedt.

ALLE FIJNE VLEESWAREN HYGIENISCH VERPAKT

Bacon	39¢ per half pond	Boerenmetworst	70¢ per pond
Procureurspek	45¢ " " "	Varkensfricandeau	74¢ " "
Ham	54¢ " " "	Varkenslappen	70¢ " "
Snijworst	39¢ " " "	Carbonade	65¢ " "
Tongeworst	35¢ " " "	Rollade	80¢ " "
Boterhamworst	39¢ " " "	Rundergehakt	52¢ " "
Hamworst	39¢ " " "	Runder- en varkensgehakt	49¢ " "
Metworst	68¢ per pond	Runderlappen	78¢ " "
Leverworst	53¢ " "	Doorregen lappen	73¢ " "
Berlinerworst	62¢ " "	Runder stukje	80¢ " "
Teeworst	68¢ " "	Biefstuk	$ 1.00 " "
		Haas	$ 1.05 " "

Beleefd aanbevelend,

FRITS VISSER - BEAMSVILLE

Phone LO 3-8455

CALVINIST-CONTACT
DUTCH-CANADIAN CHRISTIAN WEEKLY
P.O. Box 312, Station B, Hamilton, Ont.
Phone LI 5-4636

Calvinist-Contact is published Friday every week.

Closing date: Saturday before date of issue.
Subscription price: $ 4.00 per year.

Published by Guardian Publishing Co. Ltd., Hamilton, Ont., on behalf of the Calvinist-Contact Publishing Association.

Executive Committee: Rev. Jac. Geuzebroek (President), Rev. A. H. Venema (Secretary), Rev. J. Van Harmelen, H. Tiesma and D. Farenhorst. In charge of editorial matters: A. Otten.

Associate Editors: Rev. A. De Jager, Rev. J. Gritter, Rev. F. Guillaume, Rev. K. Hart, Dave Valstar, Rev. H. Van Andel, Rev. T. C. Van Kooten.

Department Editors: Rev. J. Eh ers, Mrs. T. Van Ameyde, Rita Van Westenbrugge, Mrs. A. Wagenaar.

Contributors: A. Bisschop, C. Bijlenga, Rev. J. De Jong, Rev. H. De Moor, Rev. J. Hanenburg, Rev. A. B. C. Hofland, W. C. Homburg, Rev. N. B. Knoppers, Rev. Dr. R. Kooistra, Rev. H. W. Kroeze, Rev. J. Kuntz, Miss H. C. Kruizinga, Rev. J. Overduin, Rev. A. Persenaire, Dr. L. Praamsma, Wm. R. Rang, Dr. J. Roukema, M.D., Rev. A. W. Schaafsma, Rev. D. J. Scholten, Rev. Dr. P. Schrotenboer, Rev. Dr. G. J. Spijkman, J. W. F. Uitvlugt, Rev. A. J. J. VandenPol, Rev. F. L. VandenBom (Australia), J. VanderVliet, Rev. H. A. Venema, Mr. L. Verbeek, Mr. A. Verdun, P.Eng., Rev. J. Vriend, Rev. M. Vrieze, and others.

OP REIS NAAR ONTARIO

Ziezo, "de tuin" zit er weer in. De boontjes — groen en gele — zijn in kaarsrechte lijnen gepoot; de aardappelen zitten er ook in, en verder al het zaad, dat groente moet doen uitsprijten. Worteltjes heb ik heel diep gezaaid, want die lust ik niet. De drukte van de tuin is nu voorlopig voorbij, en ik heb er zin in, om, als in vroeger dagen, weer eens een stukje te schrijven.

Maar toen ik daarnet met pen en blocnota de huiskamer betrad, werd ik snel verwijderd door Katrien en onze oudste dochter, die beide op zigeuners leken met grote doeken om het hoofd en bonte schorten voor. De dames waren nog met de schoonmaak bezig. Toen Katrien na onze Hollandse reis de woning binnenstapte, heeft ze haar koffer neergezet en meteen een schort aangedaan en een begin gemaakt met de schoonmaak. Dit is mischien iets overdreven, maar niet veel.

Ik zit nu boven te schrijven. Mijn slaapkamer is zo ongeveer de enige plaats in huis, die niet op zijn kop staat. Wat een tijd . . .

Maar ik zou over de reis vertellen. Ja, daar hebben we prachtige herinneringen aan. We zijn beide dankbaar, dat we weer thuis zijn, maar ook dankbaar, omdat we zo'n mooie reis mochten hebben.

Op 2 Maart vertrokken we met de trein naar Toronto, waar neef Hendrik ut Sarnia ons zou afhalen. We hadden een goede reis. Wat prachtig en geriefelijk zijn die treinen toch! Heel wat anders dan de immigratietrein, die ons jaren geleden van Quebec naar Alberta reed. Dat waren net veewagens. Dat was toch ook wel een beetje al te erg toen! Maar nu zaten en lagen we vorstelijk in een luxe trein. Ja, we lagen ook. 's Avonds tegen 9 uur kwamen een paar neger-conducteurs de bedden klaarmaken. Ze waren daar verbazend handig in. Eigenaardig, dat de spoorwegen altijd negers in de slaapwagens hebben. Katrien denkt, dat dat is, omdat negers 's nachts het minst opvallen. Mijn vrouw kent geen vragen; alleen uitroeptekens!

Katrien sliep in een "lower", en ik vlak boven haar in een "upper". De eerste avond had ik nog niet door, dat er aan het eind van de slaapwagen ruimte was voor "Men", om zich te wassen en te verkleden. Dus beklom ik in volle uitrusting mijn "upper". Het kostte me in die smalle ruimte 20 minuten, om van broek te wisselen. Toen ik eindelijk, al liggend en op mijn ellebogen steunend, mijn pyjamabroek aan kreeg, had ik een flinke buil op mijn achterhoofd, zo had ik me gestoten. Mijn vrouw scheen een en ander nogal grappig te vinden, want ik hoorde haar snikken beneden mij.

Het valt niet mee, om in een rijdende sneltrein te slapen. We hadden er allebei moeite mee. De eerste nacht sliepen we niet bepaald

IMMIGRANTEN-MIJMERINGEN

rustig. Maar dat konden we de volgende dag ruim inhalen. We hadden immers niets te doen.

Wat hebben we van het uitzicht genoten vooral toen we de zo welbekende prairies verlieten en tegen de avond van de tweede treindag in het gebied van de bossen en meren kwamen. Wat is Gods schepping toch onnoemlijk rijk en afwisselend! Jammer, dat het zo vroeg donker was. Voor we het wisten, was het weer bedtijd. Ik begaf me met mijn pyjama en mijn overjas naar de herenafdeling en was daar in een wip klaar. Ik kwam nog aan de praat met een gemoedelijke Canadees, die, toen hij hoorde, dat ik van Alberta kwam, meteen een verhaal begon af te steken over olie in het algemeen en aandelen in het bijzonder. We rookten samen nog een sigaretje, waarna we ons te ruste begaven. Het was aardig donker in de slaapwagen. Er brandde alleen een blauw lampje. Ik had moeite, om onze slaapplaatsen te vinden. Aangezien ik nooit slapen ga, zonder Katrien te groeten, bracht ik mijn hand voorzichtig achter het zware, groene gordijn, dat voor de bedden hangt. En toen, ach mensen, toen kreeg ik de schrik van mijn leven! U raadt het al: ik had het verkeerde nummer: ..11 moest ik hebben, maar dit was 13! En dame nummer 13 liet het er niet bij zitten: -Help, murder! gilde ze. Hoe ik het gered heb, weet ik niet; en dat ik nog zo lenig was, wist ik ook niet, maar zonder hulp van het laddertje belandde ik met één machtige sprong in mijn "upper". Ik beefde en trilde over al mijn leden. Wat een verschrikking! Arie Dof, ouderling in eer en deugd, in zo'n zorgwekkende situatie! Gelukkig, dat er "upper's" waren. Ik hield me muisstil, toen de negerconducteurs binnenrenden. Overal hoorde ik gordijnen opengaan, en overal werd commentaar geleverd. Ik merkte, dat ik zou opvallen, als ik ook mijn hoofd niet door het gordijn naar buiten stak. Op de vraag van de conducteur antwoordde ik naar waarheid, dat ik geen verdacht persoon had gezien. Niemand had trouwens iets gezien of gehoord. De dame in kwestie begon minder positief in haar beweringen te worden, en trok zich spoedig terug achter het groene gordijn. Hiermee was het incident gelukkig gesloten. De familie Dof was niet in opspraak gekomen. Voordat Katrien haar hoofd binnen de "lower" trok, keek ze nog even op naar mij. Aan haar ogen kon ik zien, dat ze de situatie door had. En meteen wist ik het: -Hier zal ik nog jaren over te horen krijgen.

Toen alles weer tot rust was gekomen, hoorde ik beneden een ingehouden gesnik. Ik had toch wel te doen met de dame van "lower 13"; het goede mens scheen erg van streek. Maar toen ik beter luisterde, herkende ik de snik.

Deze snikken komen veelvuldig in het gezin Dof voor, wanneer de vrouw en moeder iets buitengewoon geestig vindt en niet over haar pret kan heenkomen.

Ik heb een paar keer hard en demonstratief gekucht.

Die nacht hebben we overigens goed geslapen.

De volgende dag vroeg in de middag, zijn we in Toronto aangekomen. We stapten uit in een groot station en kwamen spoedig in een indrukwekkende hall. Hier moest neef Hendrik ergens verblijf houden.

Maar hoe wij speurden en tuurden, er was geen Hendrik te zien. Hendrik, die in Holland nog nooit ergens op tijd was gearriveerd, scheen zijn aard in Canada niet verloochend te hebben.

Na vijftig minuten kwam onze geliefde neef opdagen. Eerst zagen we zijn grote, rode kuif, en daarachter kwam de eigenaar zelf. Met een royale glimlach kwam hij op ons af, zijn vrouw, die hij hier in Canada had gevonden, als een kostbare buit met zich meevoerend.

De begroeting was allerhartelijkst. Katrien en nicht Alie waren dadelijk goede vriendinnen. En zo stapten we opgewekt met zijn vieren het station uit.

Hendrik van Sarnia torste met een opgewekt gezicht, waarin een dikke sigaar stak, onze twee zware koffers.

Een beste vent, die neef van ons. We hebben het gezellig gehad met hem die week in Ontario.

Arie.

ON YOUR WAY

WONT YOU GO AWAY?

"Return thou after thy sister-in-law. And Ruth said, Entreat me not to leave thee." Ruth 1:15.

"Jesus said. Would ye also go away? Simon Peter answered, Lord, to whom shall we go? Thou hast the words of eternal life." John 6:67.

How clearly the two Testaments or two parts of the Bible agree, as these two passages also demontrate.

What is more amazing to us, however, is the thrust of both. For both seem to want to repel and drive away what should be captured and drawn on. We would not advice such a course as did the mother-in-law of Ruth, no, nor put that question which Jesus put to his followers. We today, with our evangelistic emphasis would rather have urged Ruth NOT to forsake, but to stay with her mother-in-law. What a fine opportunity to gain such an outsider for the true religion.

Perhaps we think that Naomi spoke as the Jewish nationalist, exclusive and forbidding. Perhaps she was despondent to the state of despair. At any rate her opinion seems to be; there is no place, no future for you girls in my homeland. You may not enter there with any hope of becoming one of that favored people. You will have to remain outcasts, without God or hope. You will forever have to remain foreigners and pagans. Such you'll have to remain. Even God cannot change that.

* * *

And the question by Jesus seems to have the same content. He too seems to want to push the disciples away. Is that the way to obtain and hold one's followers? Is such a question not tactless? We, today, would not like to put that question.

The parallel between Naomi and Jesus is striking. True, Jesus is not motivated by exclusive nationalism. He was speaking to true-blooded Jews, members in good standing of the select nation. But Jesus spoke as the Author of a new and heavely kingdom, a world-church, filled with His Spirit, a completely different arrangement, of which the disciples were utter strangers. Just as Ruth stood outside the kingdom of Israel so the disciples were outsiders to this Kingdom of heaven. They had no inherent nor natural rights to this wonderful commonwealth. But both Ruth as well as the disciples were here confronted by the claims of this kingdom.

* * *

Why then that manifestly discouraging attitude? Why are these clinging ones brushed off? Why the the apparently heartless advice: "You had better go back to your former, worthless life"?

This seemingly bad advice was the very best. Indeed, it was necessary. They were words of wisdom. The good counsel in them would assure success and achievement.

Christianity is not a cheap and easy religion. It demands its price in selfdenial and sacrifice. We must know, and be willing to take on, whatever the price. We must be ready to pay the cost. Only in that way can we hope to overcome the obstacles, the road blocks that might well deter us otherwise. The challenge that was put to Ruth as well as to the disciples was necessary to assure their continued loyalty. They were advised to depart, but vigorously they refused and with determination they clung to their leader and hope.

A story is told of a young, hopeful enthusiast, aspiring to be a preacher. He conferred with an old and wise teacher about his plans. But the professor shook his head in a discouraging gesture, and said solemnly. "Young man, don't you do it". "But how is this", the other asked: "I had expected you to encourage and compliment me." To this the other replied, "So long as I or anyone else can sidetrack you from your purpose, you are not fit for a calling that requires so much selfdenial and self sacrifice. Only when you are determined to let nothing stop you are you qualified."

There are millions of easy Christians today. They've been born in Christian homes, or gained by urgent and persuasive words. Perhaps they were emotionally moved by an eloquent or entertaining evangelist. Perhaps they loved the special music. Or the pictured windows of the church they attended.

But what if these should be asked to depart?

What if this searching question were put to us today.

What would our answer and attitude be?

J. Hanenburg

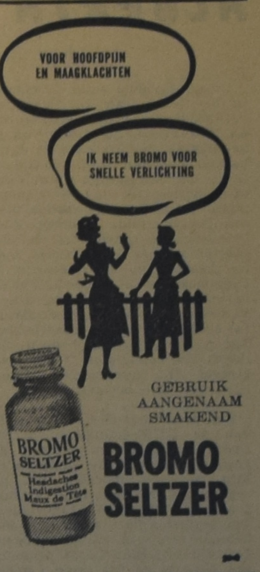

LAAT ONS NIET VERGETEN

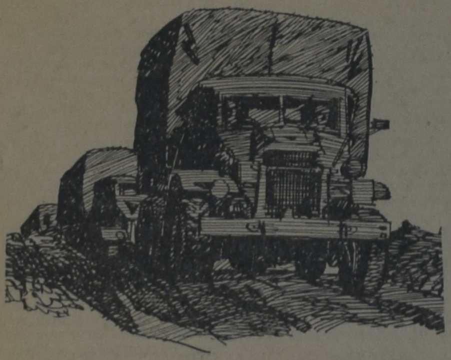

(Can. Scene) - Deze maand is het vijftien jaar geleden dat de bevrijding van Europa werd ingezet met de geallieerde landingen in Normandië. De eerste aanval werd uitgevoerd in de nacht van 5 op 6 Juni door luchttroepen, waaronder het Canadian 1st Parachute Battalion. Toen, op de morgen van de zesde Juni, landden de eerste aanvalstroepen vanuit zee ; zes divisies, ongeveer 100.000 man sterk, waarvan een 16.000 van de Derde Divisie en de 2nd Armoured Brigade Canadezen waren.

Deze laatste vormden de kern van de oostelijke sector, toegewezen aan de britse strijdkrachten; de canadese landingsplaatsen droegen de code naam "Jumo". De Atlantic Wall die de Duitsers hadden gebouwd ter verdediging van "Fortress Europe" was hier van een aanzienlijke sterkte. Hij moest frontaal bestormd worden en dat direct vanuit zee die die morgen woest was, en over een smal strand dat onder het vuur van de verdediger lag.

De naamlijst van de canadese aanvalsmachten toont aan dat de eer de eersten te zijn die weer voet op franse bodem zetten ten deel viel aan mannen van over geheel Canada; mannen uit de Prairies zoals die van de Royal Winnipeg Rifles, vochten schouder aan schouder met mannen uit Midden Canada van Ontario's Queen Own Rifles en Quebec's Regiment de Chaudieres, en met mannen uit de Maritimes van het North Shore Regiment. In totaal vingen zes infanterie bataljons en twee pantser regimenten van de Canadian Army de schok op van de eerste gevechten op de "Jumo" kust. Zij bestormden en vochten door de Atlantic Wall heen. Toen het donker werd op 6 juni lagen de canadese linies 7 mijl het land in, verder dan enig andere geallieerde formaties; sommige tanks bereikten zelfs de weg van Cean naar Bayeux, weer 3 mijl verder naar het Zuiden.

De Duitsers hadden met grote hardnekkigheid gevochten. Vaste voet aan wal te krijgen op de franse kust was een moeilijke opgaaf en de canadese verliezen waren hoog. Maar het resultaat was een taktisch succes dat op den duur beslissend bleek in de oorlog in Europa.

Vijftien jaar is een lange tijd. Tussen de problemen van het dagelijks leven en de zorgen om een internationale toestand vol gevaar, worden feiten van heldenmoed en oude offers snel vergeten. Dit zou niet zo moeten zijn. Want veldslagen zoals die van de Zesde Juni bewijzen dat vrijheids- en vredelievende mensen, zelfs wanneer hun onmiddellijke belangen ver liggen van de plaats waar zij vechten en sterven, een tyrannie kunnen doen vallen. Het is goed om dit te onthouden in deze dagen waarin andere tyrannen dan die van vijftien jaar geleden ongelukkige volkeren onderdrukken en opnieuw de wereldvrede bedreigen.

Reisbureau

Wij verzorgen Uw reis per Schip, Vliegtuig, Bus en Trein.

Verzekeringen

Wij sluiten voorts alle soorten verzekeringen af: Auto, Brand, Levens, Ziekte, Gezinsbescherming, Inbraak, etc.

Bel of schrijf ons voor ervaren en betrouwbare service.
Vraag naar Mejuffrouw v. d. SPEK voor reisinformaties.

O. K. JOHNSON & CO., LIMITED

697 Bay Street - TORONTO 2, Ont. - Tel. EM 6-9488

Laat Uw **opgroeiende kinderen goede** Engelse lectuur lezen!

GEEF ZE EEN ABONNEMENT OP

VISION

HET ENGELSE CHRISTELIJKE MAANDBLAD

In de Juni-uitgave verschijnen o.a. de volgende artikelen:

- ***A bright future ahead***
  Een artikel over wat de zee aan voedsel en delfstoffen bevat.
- ***We are all in danger***
  De gevaarlijke gevolgen van atoombom-proeven.
- ***Does prayer help?***
  Een artikel over gebedsleven.

RIJK GEILLUSTREERD

Abonnementsprijs slechts $ 2.00 per jaar

To: VISION
Box 34, Station B
Hamilton, Ont.

Enclosed please find $2.00 for one year's subscription on VISION, to be sent to

(Name) ....

(Address) ....

ALBERTA AAN DE LIJN

door Tini Van Ameyde

Onze provincie staat momenteel in het teken van de provinciale verkiezingen, die gehouden worden op 18 Juni a.s. Na weken van geheimzinnig zwijgen werd de datum bekend gemaakt en op het tijdstip, dat U dit leest, zullen we al weten of Alberta ook in de komende jaren zal bestuurd worden door een Social Credit regering. Zoals U misschien bekend is, zit deze partij al sinds 1935 in het zadel en heeft van de zetels in de Legislature er 37 in bezit. Tweede in getal zijn de Liberals, die er 15 hebben. De nieuwe Legislature zal echter vier zetels meer hebben, dus 65 en daarvoor hebben zich liefst 216 candidaten verkiesbaar gesteld. Dit betekent de langste lijst, die ooit bestaan heeft!

Een zeer tragisch geval was dat van de C.C.F.-candidaat in Red Deer, die al buiten gevecht gegesteld werd voor de kamp begon. Zijn papieren moesten n.l. geregistreerd worden voor 4 Juni, 2 p.m., de "deadline". Ingevuld en wel bevonden deze zich in de binnenzak van zijn campaign-manager, die blijkbaar nogal dromerig van aard is en het grote moment liet verstrijken. Resultaat: slechts twee (in plaats van drie) honden vechten om een been in Red Deer....

Natuurlijk reizen de leiders der diverse partijen de provincie af tot in de verste hoeken om stemmen te werven. Premier Manning komt voornamelijk op de proppen met zijn vijf-jaren-plan, waarover ik in een vorige brief al eens geschreven heb. Zijn politieke tegenstanders hameren er maar steeds op, dat de ontwikkeling van Alberta sinds 1935 geen verdienste van Social Credit is, gezien de enorme bedragen, die olie en gas voor de schatkist opbrachten. Misschien denken ze aan het Nederlandse gezegde: Als je maar geld hebt, dan doe je wonderen! Wel, de 18de zal de uitslag brengen en terwijl de stemming langzaamaan koortsachtig wordt in politieke kringen, tracht het mannetje in de straat zijn hoofd koel te houden onder het bombardement van hete en hooggestemde propagandalectuur.

Als dat inderdaad waar is, wat de statistieken uitwijzen, dan belooft 1959 een redelijk goed jaar te worden voor Alberta. Het heeft weinig zin om cijfers te noemen, maar twee uitzonderingen, die duidelijke taal spreken, willen we hier toch maken: de verkoop van nieuwe motorrijtuigen steeg in de eerste maanden van het jaar met 28% en op 1 Mei j.l. was het aantal werkzoekenden 9.000 minder dan op dezelfde datum van het vorig jaar.

Niet gunstig staat het erbij voor de kolen-industrie. Weer werden in het district van Drumheller twee mijnen gesloten wegens gebrek aan afzetgebied en vijfhonderd mijnwerkers stonden op straat. De regering te Ottawa heeft het district nu tot "labor surplus area" verklaard en de mijnwerkers zullen ondersteuning krijgen bij het zoeken naar werk elders en eventuele verhuizing. Intussen blijven de kolen-producenten in West Canada hun best doen om zich een plaatsje te veroveren op de wereldmarkt en uit Japan kwam een order binnen voor 100.000 ton. Om deze uit te voeren wordt nu de grootste mijn van Alberta, de Greenhill, weer geopend na twee jaar stil gelegen te hebben. Een kansje voor de mijnwerkers!

Met ingang van 1 September a.s. zal het Canadian Army's Western Command worden uitgebreid en voortaan ook de provincies Saskatchewan en Manitoba omvatten. Het hoofdkwartier blijft in Edmonton. Er komt een nieuwe commandant in de plaats van Maj. Gen. Chris Vokes, die het commando had sinds 1951, maar met pensioen gaat. Een bijzonder kleurige afscheidsparade werd te zijner ere gegeven en na afloop daarvan werd hij, staande in een witgeschilderde jeep door dertig officieren langs zijn juichende troepen getrokken. Een passend vaarwel voor een oude soldaat en tevens de afsluiting van een tijdperk, want Maj. Gen. Vokes was een van de meest onderscheiden divisie-commandanten in oorlogstijd en de laatste van deze groep, die zich uit actieve dienst terugtrekt.

Noord Alberta is een nieuw provinciaal park rijker en over de naam is heel wat te doen geweest. De regering heeft het n.l. Moonshine Park gedoopt. Nee, dat heeft volgens een zegsman niets te maken met de schoonheid van onze maannachten, maar slaat op een legende, die vertelt, hoe de eerste settlers in het district daar hun distilleerketels hadden om in het geheim sterke drank te maken. Moonshine.... Over smaak valt niet te twisten en de geschiedenis moet hoog gehouden worden, maar in dit geval hadden we er — gezien de visioenen, die de naam oproept — toch maar liever Sunshine Park van gemaakt!

Calgary, "the friendly city in the foothills", werd teleurgesteld, toen het Olympisch Comité het besluit nam, dat de Winterspelen van 1964 te Innsbruck gehouden zullen worden en niet in de Rockies. De stad krijgt echter een troostprijs in de vorm van een springlevend voorhistorisch monstertje, dat ze graag wil hebben om haar beroemde collectie stenen modellen van monsters uit de oertijd aan te vullen. Het is een tuatara, het levende fossiel van Nieuw Zeeland, dat een neefje in de eerste graad is van de dinosauriërs. Reeds verleden jaar had de Calgary Zoo om een exemplaar gevraagd, maar de tuatara mag alleen gevangen worden met speciale vergunning van de Nieuw Zeelandse regering en die is uiterst zuinig op haar voorraad. Nu echter werd permissie gegeven en gaat er een expeditie op uit naar de kleine eilanden in de Cook Strait om het cadeautje voor Calgary te vangen. Per vliegtuig komt Tua hier naar toe en het is te hopen, dat hij geen flauwte krijgt als hij straks plotseling geconfronteerd wordt met de angstwekkende beelden van zijn voorvaderen.

Het gerechtelijk onderzoek naar de gedragingen van Calgary's stadsbestuur is voorlopig beëindigd, de Attorney-General zal een rapport ontvangen en over verdere actie beslissen. Wat een naargeestig kluwen van noodleugens en halve waarheden om te ontrafelen.... En dan te bedenken, dat het allemaal begon met de carport, die mayor Don Mackay aan zijn huis te Banff liet bouwen en waarvoor hij zakken cement van de stad leende, naderhand gerieflijk vergetend om ze te betalen. Geen wonder dat, met een ondeugende variatie van een T.V.-programma, momenteel de meest populaire uitdrukking is: "Have cement, will trowel!"

Edmonton, "the gateway of the North", is dat niet alleen op het gebied van transport en business, maar ook van kunst. Een bewonderenswaardig initiatief werd genomen door het Edmonton Symphony Orchestra, dat kortgeleden met alle leden en instrumenten (uitgezonderd de piano!) naar Yellowknife in de N.W. Territories vloog, een trip van 650 mijl. Het waren de eerste concerten, die ooit gegeven werden in het Noorden en zelden had het orkest een enthousiaster gehoor. De musici werden behandeld als vorstelijke personen. Toen de dirigent kort voor de aanvang bemerkte, dat er geen podium was, werd dat in tien minuten in elkaar geslagen. Eskimo- en Indiaanse highschool leerlingen, die nog nooit een symphonie-orkest hadden gezien en gehoord, hopen nu met de bevolking van Yellowknife, dat het orkest spoedig nog eens terug komt.

Eindelijk! Een briljante salesman hier heeft het voor elkaar gebokst om drie electrische ijskasten te verkopen aan Eskimo's in Aklavik. Nee, dit is geen mop!

Dat de voortgang der "beschaving" niet alleen goede, maar ook slechte dingen meebrengt, (iets, waarvan de mensheid reeds verscheidene malen pijnlijk overtuigd werd) is opnieuw bewezen, nu een rechter uit Edmonton op een dienstreis naar het hoge Noorden de echtscheidingen uitgesproken heeft van twee Eskimo-paren, de eerste in de geschiedenis. Zo'n klein berichtje is genoeg om elk weldenkend mens een akelig gevoel in de maagstreek te geven.

Zonder veel ophef werd door Western Airlines een nieuwe dagelijkse verbinding met de States geopend, de lijn Edmonton-Calgary-Denver-Los Angeles. Ook werd juist bekend gemaakt, dat het aantal rechtstreekse vluchten van hier via de Pool-route naar Amsterdam is uitgebreid tot drie per week. Als er nu nog eens een financieel genie kwam, dat de prijs van deze vlucht met wat getover kon verlagen tot ...nu, 100 dollar...

UIT EIGEN KRING.

Christian Reformed Edmonton is hard aan het werk om de Toogdagen van de Young Calvinist Federation, die hier in het laatst van Augustus gehouden zullen worden, voor te bereiden. De jongelui hebben grootste plannen voor hun gasten uit andere delen van Canada en uit de States. Elke week repeteert het massale koor en de leden van het Lodging Committee lopen zich het vuur uit de sloffen om elk van de bezoekers een goed onderdak te bezorgen. Het prachtige Jubilee-Auditorium is afgehuurd voor een speciale Zondag-avond-dienst en er staat een feestelijk diner op het programma plus een trip naar het Elk Island Park. Dit is de eerste maal, dat de Toogdag in Alberta wordt gehouden en gelooft U maar gerust, dat de jonge organisatoren hun uiterste best doen om deze tot een onvergetelijk evenement te maken!

(Goertz Studios)

BLIKSEM SLOEG IN CHR. SCHOOL

Op bovenstaande foto ziet U Mr. Norman Brouwer, het hoofd van de Calvin Christian School in het West-end van Edmonton, verslagen kijkne naar de schade, die werd aangericht in de washroom van zijn nieuw schoolgebouw. Het was een grote schrik voor teachers en kinderen, toen op de middag van 3 Juni daar de bliksem insloeg. Niet alleen het plafond, maar ook de wanden van washroom en classrooms werden beschadigd en de reparatie zal zo'n $500.00 kosten.

"Het had zoveel erger kunnen zijn!" zei Mr. Brouwer. "Een aantal leerlingen had juist de washroom verlaten en de enige, die was achtergebleven, was Sandra De Bree, een leerlinge uit Grade 7. Ze was erg overstuur, shock, we hebben haar later naar de dokter gebracht. Ja, de schade wordt door verzekering gedekt. We zijn allemaal heel dankbaar, dat er niemand ernstig werd gewond!"

Sandra, weer van de schrik bekomen, vertelde: "Ik stond alleen in de washroom m'n haar te kammen. Het regende hard buiten. Opeens een grote vlam, alles werd wit om me heen, het was één bonk licht. Ik was helemaal blind en kon ook niet meer goed horen. Zo erg ben ik geschrokken, dat ik zonder het te weten de klas in gehold ben en daar "Fire, fire" begon te roepen. Het moet razend snel gegaan zijn, want de slag van de donder kwam pas, toen ik alweer in de klas zat. Gruis van het plafond was op me gevallen en ze brachten me naar de dokter, want ik was een beetje bezeerd aan hoofd en rug en natuurlijk overstuur. Maar het is alweer over hoor," eindigde ze geruststellend. Velen zijn met Mr. Brouwer en Sandra dankbaar, dat dit ongeval zo goed is afgelopen.

Verdien een boek . . .

Het kost U niets om in het bezit te komen van een aantal mooie en goede boeken. U behoeft alleen het gesprek op Calvinist-Contact te brengen, als U op bezoek bent bij familie of vrienden, die ons blad nog niet lezen. De rest is niet moeilijk. De enige bepaling is, dat U tegelijk met de opgave van het nieuwe abonnement het abonnementsgeld van $4.00 opstuurt. Maak gebruik van het gemakkelijke formulier op de achterpagina van dit blad.

Onze lijst van Premieboeken

Voor 1 abonnee:

S. P. Akkerman,	Zand en Klei
M. Apperloo,	De laatste tocht
L. H. Stronkhorst,	Kinderen der Mensen
A. M. Briggs,	Het is mijn broeder
Jouke Brouwer,	De nieuwe Aarde
J. Van Doorne,	Het kind Hans
Jo Van Dorp-Ypma,	Domine in Laodicea
M. E. 't Hart	Woningruil
Henk Krijger,	De witte duiven
P. Terpstra,	De kleine Residentie
J. Visser—Roosendaal.	In 't laatste kwartier
Marjorie Buckingham	Broad is the way (Meisjesboek)
P. Terpstra	De einder is te ver
Jo Kalmijn—Spierenburg	Moeder vertelt verder
M. A. M. Renes—Boldingh	Het Licht wint (Kerstverhalen)

Ook als premie beschikbaar een van de volgende "Pocket books" uit de z.g.n. Boeketreeks van Uitgeverij J. H. Kok.

HERLEEFD VERLEDEN door Prof. Dr. A. Sizoo.
JOHANNES CALVIJN INSTITUTIE
DE APOCRIEFE BOEKEN, deel 1
Herdruk volgens de oorspronkelijke uitgave van Jacob en Pieter Keur. 254 bladzijden.
DE APOCRIEFE BOEKEN, deel 2. 157 bladzijden.
DE HUMOR VAN DE BIJBEL, door Ds. Okke Jager.
HET RAADSEL VAN ONS LEVEN, door Prof. Dr. J. H. Bavinck.

Voor 2 abonnees:

Arjen Miedema	Gesprekken met Gabriel
Ds J. J. Buskes Jr.	De komst van het Koninkrijk (Bijbels Dagboek)
Ds G. Lugtigheid e.a.	Gebonden Schoven (Bijbels Dagboek)
Dr Elsa Pereira d'Oliveira	Hygiëne van de vrouw
Prof. Dr J. Waterink	Brieven aan jonge mensen

Voor 4 abonnees:

Dr W. M. Kruseman	De wonderwereld der biologie
W. W. Reys	Nederland zoals het was - zoals het is
C. Rijnsdorp	Op zoek naar het geheim
P. W. J. Steinz	De wonderwereld der beeldende kunst

— Kunnen Uw opgroeiende kinderen moeilijk het Nederlands meer lezen? Geef hen dan VISION, het interessante Engelse tijdschrift, thans vergroot en rijk geïllustreerd. Vraag GRATIS proefnummer of neem een proefabonnement voor een halfjaar $1.00. Adres: Box 34, Station B, Hamilton, Ont.

Gaat U naar Holland?
Reis per Holland-Amerika Lijn
Famous for Service
J. VANDER VLIET
304 Dundas St. W. - Telef. 4641
TRENTON, ONT.

FIAT STUDEBAKER
Nieuwe modellen
GEBRUIKTE AUTO'S
EAST END SALES & SERVICE
JOHN ZIJLSTRA, Eig.
ALLE REPARATIES
TEL. 8-0240
" 8-0241
R.R.3, ST. THOMAS, ONT.

Wat ik zag in Rusland

Door Rev. Paul Smith, D.D.

③

Wanneer U regelingen treft met het Russische Reisbureau Intourist voor een bezoek aan Rusland, laat men U een bepaald bedrag per dag bij vooruitbetaling voldoen. Er zijn drie prijzen — laag, middel en hoog. Aangezien ik geen voorstelling had van de omstandigheden in Rusland, wist ik niet, welke prijs ik zou kiezen. De lage prijs zou wel eens kunnen betekenen, dat ik genoegen moest nemen met een duister kamertje, ergens achteraf in de stad. Maar de hoge prijs zou me wel eens in eersteklas hotels kunnen brengen, waar alles een extra duurtetoeslag heeft vanwege de deftigheid en waar ik genoodzaakt zou zijn, kleding te dragen die ik niet van plan was, mee te nemen in m'n kleine koffer.

Om veilig te zijn, koos ik de middelklasse, maar toen ik mijn papieren kreeg, bleek, dat ze me eigenmachtig in de hoogste klasse hadden ingedeeld — en dat ik er voor betalen moest ook! Dertig dollar per dag!

Deze gang van zaken is typisch Russisch. Men laat U kiezen maar vaak gaat men daarna gewoon z'n eigen gang ĕn geeft men U, wat men zelf goed dunkt, Uw voorkeur geheel negerend. Dit overkwam me verscheiden keren in de diningroom. Op de morgen van de Grote Verjaardag (zie vorig artikel) zag ik een jong paar, die twee gekookte eieren en een glas yoghurt bestelden. De serveerster bracht e e n ei en twee glazen yoghurt. Toen ik mijn gewone ontbijt bestelde — een kop koffie met toast — zei de bediende, een grote blonde meid "U hebt ham en eieren nodig". Ik kreeg ham en eieren . . .

Voor dertig dollar per dag had ik een kamer, vier maaltijden en een Engels sprekende gids met een limousine met chauffeur, drie uur per dag. Bovendien ondekte ik een extra service van Intourist — ze geven je een auto om je ergens heen te rijden en je weer op te halen als je weer naar huis wilt. Dit is werkelijk service, en niet — zoals sommigen denken — om je in de gaten te houden.

☆

(Een serie reisverhalen met toestemming vertaald uit PEOPLES MAGAZINE)

☆

Toeristen zijn volkomen vrij in Moskou om te gaan waar ze willen of een taxi te nemen, evenals in elke andere stad. Ik heb dit verschillende malen gedaan en liep overal films te maken met een opzichtig 16 mm Bolex camera. Ik ben er zeker van dat niemand me volgde of oplette wat ik deed. Soms, als ik foto's nam in een buurt met veel mensen, kwamen ze nieuwsgierig om me heen staan om mijn camera te zien, maar ze waren allemaal vriendelijk en de meesten schenen er erg mee ingenomen te zijn, als ik ze vroeg om voor me te poseren. Natuurlijk moest ik zulke gesprekken helemaal met gebarentaal voeren.

DE HOTELS

Er zijn vier of vijf grote hotels dichtbij het Rode Plein, die regelmatig door Intourist gebruikt worden. De staf van bedienden in deze hotels is gewend aan toeristen en enkelen van hen spreken wat Engels. Maar aangezien de stad overvol was, in verband met de komende nationale feestdag, werd ik naar Hotel Leningrad verwezen. Het was in het hartje van de stad, maar wat verder verwijderd van het Rode Plein. Niemand van het personeel sprak enig Engels. In de loge werden mij de instructies gegeven door een vrouw, in het Russisch. De portier leidde me naar m'n kamer en sprak daarbij Russisch. Elke keer als ik van de lift gebruik maakte, moest ik m'n vinger opsteken om aan te geven naar welke verdieping ik wenste te gaan. Gelukkig was het menu gedrukt in Russisch, Duits, Frans en Engels, anders had ik niet eens eten kunnen bestellen.

HET VOEDSEL

De eetzaal was paleisachtig en toen ik de eerste avond omstreeks acht uur naar beneden ging voor het diner, was de eetzaal overvol. Ik vond een plaatsje vlakbij het uit zes personen bestaande orkest, en bestelde mijn maaltijd bij de oberkellner. Het eten in Rusland is goed en de vooruitbetaalde porties van Intourist zijn groter dan men verorberen kan. Als je bij terugkeer voedselcoupons over hebt, kun je die inruilen voor kaviaar, werd me verteld.

Als je er niet op gerekend hebt, een paar uur aan de maaltijd te spanderen, kun je beter niet in een Russisch hotel gaan eten. De bediening is verschrikkelijk langzaam, maar de ontspanning, die geboden wordt, doet je al gauw vergeten, dat je een half uur op je soep zit te wachten. Er was geen echte dansvloer in de eetzaal, maar telkens als het orkest speelde, gingen de mensen dansen in de ruimte voor het orkest en in het middenpad. Alles werd vlug gespeeld, onverschillig of het een langzame wals, een romantisch liefdeslied, of een polka was. Langzame dansen werden niet gedaan. De paren bewogen zich stoeiend over de vloer, met ongelooflijk enthousiasme en levenslust.

Ik keek naar hun tafels. Ze aten goed — zwarte en rode kaviaar, borsche, kip a la Kiev en allerlei andere, goed uitziende gerechten die ik niet kende. De beste kaviaar is zwart. De rode wordt van mindere kwaliteit geacht, hoewel ik ze lekkerder vind. Het wordt meestal opgediend met brood en veel boter. Een kom met Borsche bevat gewoonlijk een stuk worst, wat varkensvlees en wat rundvlees, met voor de rest soep en groente. Verscheiden keer was er een schijfje citroen of sinaasappel bovenop gelegd. Dit maakte het bijzonder lekker.

Shaslick was me geheel onbekend. Het bestaat uit stukjes sterk gekruid kalfsvlees, die binnengedragen worden aan een lange ,stalen vleespen en dan op je bord worden geschoven. Een berg groene uitjes op een apart bord hoort er bij. Heerlijk. Kip a la Kiev is bekend in eetgelegenheden over de hele wereld — kippenborst, gekookt in beslag en gevuld met gesmolten boter.

De tee was altijd heet ,maar de koffie was aan de koude kant. Water schijnt haast niet te krijgen te zijn. De kellner kwam als regel terug met mineraalwater of limonade als ik om water vroeg. De meeste Russen dronken rode of witte wijn, champagne of wodka — en in grote hoeveelheden. Bij verscheidene gelegenheden zag ik mensen, di zo beschonken waren, dat ze door vrienden geholpen moesten worden, om thuis te komen.

(Wordt vervolgd)

Weekly X-Word Puzzle

ACROSS
1. Ode
5. Trap
9. Girl's name
10. Tapestry
12. Done for (Ger.)
13. Depict
14. Frozen desserts
15. Affirm
16. Pronoun
17. Malt beverage
18. Roman house god
19. North Star
22. Music note
23. FDR's dog
24. Utah state flower
27. Senior fellow (abbr.)
28. Puff out
31. Bulgarian monetary unit
33. Frosty
34. Cobalt (sym.)
35. Inspired prophet
37. Source
39. Umbrella-shaped parts of mushrooms
40. Rascal
41. Sound, as a horse
42. Affirms
43. Zane ——
44. Encounter

DOWN
1. Propitiatory gift
2. Leather flask
3. Ostrich-like birds
4. Cushion
5. Unluckily
6. Spoken
7. Bay window
8. Unauthorized tribunal
9. Scrimp
11. Cubic meter
15. Fourth caliph
17. Fitness for tillage
20. Music note
21. Man's nickname
25. Overhead train
26. Depart
27. Spills over
29. One-spot card
30. Memorandums
32. Courage
36. Wax
37. Wander
38. S-shaped molding
40. Male sheep

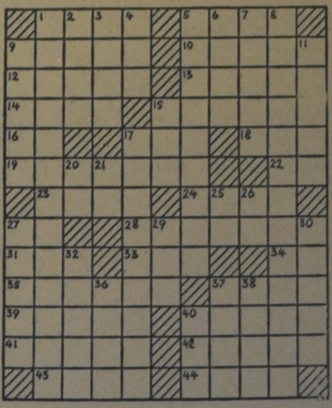

NIEUW! KOOPT VANDAAG NOG EEN ROL NIEUW!

NIEUW! Buitengewoon heerlijk van smaak met halfzachte vulling. Product van TONNEMA, King Pepermunt Fabrieken NIEUW!

ANKE

door

FOKA VAN LOON

(40)

KORTE INHOUD: Anke, de vrolijke dochter van de Noord Hollandse dorpssmid Van Dalen maakt een moeilijke tijd mee. Nadat ze als een uitzondering in het dorp, een Mulo-diploma heeft gehaald, is ze thuis bij haar nogal knorrige moeder. De handelsreiziger Harry Millenaar heeft Anke gevraagd, zijn meisje te worden, maar ze is niet zeker van zichzelf. Zo heeft het jonge meisje een dubbel probleem. Ze probeert het alleen uit te vechten en besluit tenslotte, zich aan te melden voor een verpleegstersopleiding. Als ze hierover raad vraagt aan haar vriendelijke huisdokter, wordt ze teleurgesteld. Ze is niet sterk genoeg, zegt hij.

* * *

"Gelukkig, er is volk bij vader," denkt Anke. Nu kan ze onverhoord voorbij de open deuren glippen. In het gangetje talmt ze om binnen te gaan. Voor de kleine spiegel wrijft ze een kleurtje op haar wangen. Haar ogen spert ze wijd-open. Dat deed ze vroeger als klein meisje ook, om opkomende tranen de kans te benemen buiten de oevers te treden. In de huiskamer praten Moeder en Meikie druk en geanimeerd. Dan dringt ineens een andere, maar heel bekende stem tot Anke door. Ze vergist zich toch niet? Met een ruk keert ze zich om en gooit de deur open: "Tante Lien!" Ze valt het kleine mensje, dat haastig is opgestaan, pardoes in de armen. Ze lacht, maar in haar ogen blinken grote tranen.

Tante Lien! — Een zonnetje van vreugde is doorgebroken in haar ziel, waar teleurgestelde hoop en moedeloosheid een trieste nevel hadden veroorzaakt. Ook moeders gelaat glanst van ingenomenheid met het onverwachte bezoek van haar enige zuster. Meikie's pretogen glinsteren als kralen in haar ronde appelgezicht. "Weg met de schoonmaakbende. Leve tante Lien," neuriet ze aan Anke's oor, als een variatie op een bekend volkswijsje.

De koffie pruttelt in moeders beste tinnen kan op 't mooiste lichtje. Een grote rond zandtaart, cadeautje van de gast, prijkt aangesneden op het presenteerbord, dat hoort bij 't Zondagse servies. Anke's stoel is weer naar het oude hoekje verbannen, want midden in moeders stofvrije glimmende kamer troont weer de kachel. Hij snort dubbel zo hard als gewoonlijk, hoewel hij z'n opknappersbeurtje is ontgaan.

Van Dalen zag tante Lien met de bus arriveren en bracht haar glunderend in de familiekring. Toen kreeg hij, zonder één moment weifelen van zijn vrouw het consigne: "Dadelijk de kachel, vader! 't Is maar een handtast werk voor jou en Jan!"

De smid en zijn zoon voldeden van harte gaarne aan dit verzoek, maar konden toch niet nalaten moeder even in het zonnetje te zetten.

Jan vroeg met ogen ter grootte van een schoteltje of 't wel meer gedaan wordt, een kachel branden in een pas geschaakte kamer?

"Nou, tante Lientje, kind, je zuster heb puur zo'n zoodje met je op, hoor," plaagde vader met een ondeugende lach naar zijn vrouw. "Of haar man al 's avonds om zeven uur te bed gaat en pittig op zijn poot speelt, omdat ie nergens warm zitte ken, daar blijft ze ijskoud onder. 't Bloed kruipt, waar 't niet gaan kan, dat zie je maar weer!"

Moeder kon er niets tegen inbrengen, daarom lachte ze maar zo'n beetje naar haar zuster: "Wat een oude teut is die man van mijn hè?" De smid en Jan verdwenen grinnikend en kwamen heel gauw terug met hun vrachtje. Met de vaardigheid van de vakmens hebben ze in een minimum van tijd de kachel gezet en de pijpen in elkaar geschoven. Onderwijl keuzelde vader genoegelijk tegen tante Lien.

"Wat ik zeggen wou, snaarske, zouwen we niet een afspraakje make kenne, dat ik je elk jaar na de schoonmaak tijding stuur? Dan weet je dat het weer zover is." Zijn ogen twinkelen in zijn gul vollemaansgezicht. Lientje knipoogt met een goedig lachje van verstandhouding naar haar zwager: "'t Is toch zo'n beste kerel," denkt ze. "Alleen, hij had wat Cornelia aanbelangt gerust wat "manser" kunnen zijn."

Pas aan de middagdis komt Anke's gang naar de dokter ter sprake. De smid vindt, dat zijn dochter er zo gelukkig en opgewekt uitziet. Dat brengt hem op een idee: "Ik loof, je hebt 't vanochtend bij de dokter niet slecht afschoten. 't Was best in orde, reken ik!"

Anke's gezichtje betrekt heel even, maar ze herstelt zich spoedig en meldt luchtig, alsof 't haar maar weinig interesseert: "Totaal ongeschikt voor de dienst, mensen!"

"Zo, zo!" Nou, dat valt vader zomaar niet mee! En moeder, nou ja, ze had het eigenlijk wel dacht ook, maar nu ze zo grif in 't gelijk wordt gesteld, geeft haar dat toch geen voldoening. Ze ziet bezorgd naar Anke. "Wat zei dokter? Wat mankeert er an?"

"Och wel nee, moeder, niks, ik ben best gezond, alleen wat te smal en zo!!" wimpelt Anke bij voorbaat hinderlijke vragen en medelijden af.

"Doe dan ook wat ik zeg! Eet dan ook meer, kind! Dáár!" Op Anke's bord daalt een vork en laat er een ferme homp vlees achter! "Eet op! dat is versterkend!"

Tante Lien verslikt zich in een stuk aardappel, zo werkt haar zusters manier van reageren op haar lachspieren.

"Onze Cornelia," snikt ze, "verandert toch ook nooit. Alsof dat kind in één ophalen zal van een eindje vlees."

Ze weet een veel beter medicamentje! Om haar mond speelt een slim lachje. "Van schoonmaken komt toch niet, nu 't weer is omgeslagen; ze gaat een tijdje met mij mee!"

"Klaar, dat doen we!" slaat moeder onmiddellijk toe, zonder de traditionele tegenspraak. Haar huisgenoten vragen zich af, of moeder zich wel recht lekker voelt; zó meegaande is ze in de regel alleen als haar krachten tanen.

Vrouw van Dalen weet echter zelf wel terdege, waarom ze zo scheutig is met haar toestemming. Bliksemsnel gaat 't haar door 't hoofd: "Dat moet altijd beuren. Dan raakt dat met Harry misschien meteen ook nog es klaar, want 't is vaak zó met die zaken: "Uit het oog, uit het hart"."

Tante Lien had van Anke wat meer enthousiasme verwacht: "Hoe is 't nichtje, zien je d'r tegen op? 't Is geen moeten, hoor!"

O, maar natuurlijk, Anke gaat graag mee. Ze aait liefkozend even over tante's arm.

Later, samen met Meikie in de keuken, zegt ze haar bezwaren: "'t Zal gauw zo worden, dat Harry meent, dat ik hem naloop!"

Meikie kan zo'n overgevoeligheid niet plaatsen.

"Ga nou gauw door!" gebaart ze met hoofd en elleboog. "Wil ik misschien voor je gaan? Wat graag hoor! Harry neem ik ook wel van je over!" gichelt ze met de half gemeende openhartigheid van een bakvis. "Toen ik in de Kerst bij Opoe en Opa was, ben ik maar wat lekker met hem op de schaats weest. Dat deed ie niet om mijn hoor! 'k Had 'm best door. Dat deed ie enkel om mijn te laten praten over jou. Nou, ik vertelde wel! 'k Was zo kuin as wat, dat ie zo vaak met mijn reed, want er waren vanzelf ook andere meisjes genoeg."

Anke bloost, tot groot plezier van Meikie. "Je wordt zo rood als een biet," plaagt ze onbarmhartig. "Of je ook om hem geeft!"

"Och, je begrijpt het niet!" zegt Ank zacht. "'k Mag Harry wel graag, maar ik geloof, liefde is 't toch niet, wat ik voor hem voel."

Beschaamd, omdat ze zich zo liet gaan, neemt ze 't mandje met 't schone servies en gaat ermee naar de kamer.

(Wordt vervolgd.)

VLUCHT NAAR DE HEUVELS

Raketten oorlog over Canada?

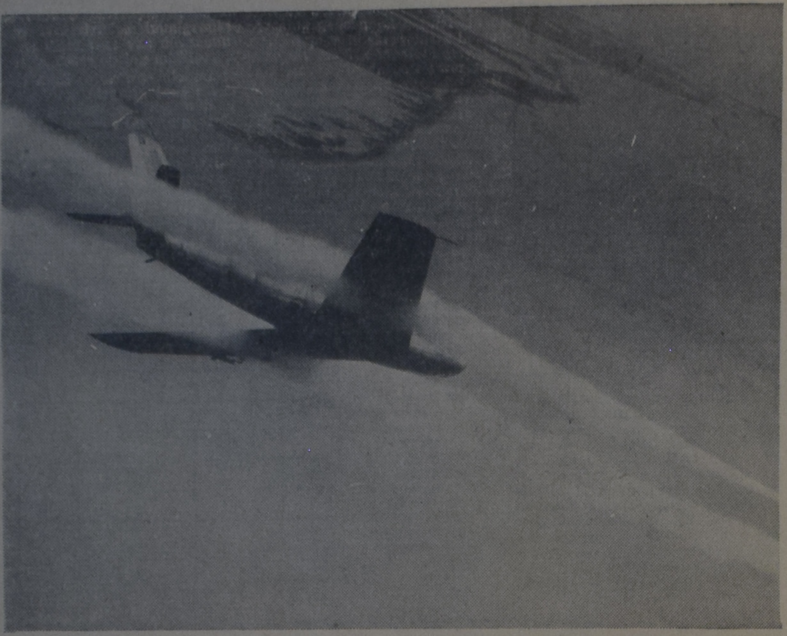

Een Sabrejet van de RCAF vuurt zware raketwapenen in de vlucht af.

Een vreemd en zorgelijk onderwerp van gesprek dringt steeds meer door in de Canadese living-rooms. Het heeft een tragische ondergrond.

Wanneer er enkele mensen bij elkaar zitten, kan er zomaar iemand zeggen: "Wat zouden jullie doen, als je wist dat hier elk ogenblik een atoombom kon vallen?"

Het is niet overdreven, te zeggen, dat deze bedreiging tal van Canadese burgers en immigranten dag en nacht meer of minder bewust achtervolgt en opjaagt. Met een zekere gelatenheid, een gevoel, dat men nu eenmaal het noodlot niet ontlopen kan, verdraagt men de vrees en glimlacht men dapper, maar de ontwikkeling van de laatste jaren heeft Canada tot een van de zeer gevaarlijke landen gemaakt, en dit wordt meer en meer door de burgers van dit land beseft.

Inderdaad ligt Canada in een zeer gevaarlijke zone. De tijd van bommenwerpers en straaljagers is voorgoed voorbij. In een eventuele toekomstige oorlog, die haast niet anders kan zijn dan een botsing tussen de twee grote wereldmachten Rusland en Amerika, zal het aankomen op snelheid van handelen. In beide landen liggen de raketten en atoomwapenen gereed, die voldoende zijn om de tegenstander volkomen uit te schakelen. En tussen die twee vuren ligt vredelievend Canada.

De atoom- of de moderne waterstofbommen zullen niet per bemande bommenwerper naar het vijandige gebied gebracht worden, maar kunnen in zeer korte tijd in de vorm van automatisch bestuurde raketten worden afgeschoten vanuit het moederland of vanaf onderzeeboten, die vlak voor de kust van het vijandige land kunnen komen.

Het Amerikaanse continent is omringd door open water. Rusland zou met onderzeeboten zijn vijand kunnen omringen, zonder dat daarvan iets openbaar kwam. Maar Amerika en Canada geven nauwlettend acht op de wateren van de Atlantische en Grote Oceaan. Boten en vliegtuigen, uitgerust met de meest moderne middelen zoeken dag en nacht de kustwateren af.

Canada in de vuurlinie

Maar al komt er ook nooit een Russische atoomduikboot voor de kust van Noord Amerika, toch ligt het hart van de Verenigde Staten volkomen onder het bereik van Russische raketten, die via de Noordpool vanuit Siberië kunnen worden afgeschoten ingeval van oorlog.

In dat geval zullen deze raketten met hun verderfelijke lading dus over Canada gaan. Daarom zijn er in het Noorden van Canada ook de machtige waarschuwingslinies opgericht, drie lijnen van radarposten, die ogenblikkelijk elk vreemd voorwerp in de Arctische luchten zullen opmerken en identificeren.

Deze waarschuwingslijnen zijn practisch geheel in Amerikaanse handen en dienen om Amerika tijdig te waarschuwen, opdat de aanval zo mogelijk nog afgeslagen kan worden. Hoe? Door het bliksemsnel laten opstijgen van tegenraketten, die zo ingericht zijn, dat ze automatisch hun doel in de lucht opzoeken, in dit geval dus de aanstormende Russische raketten, die dan in de vlucht vernietigd kunnen worden.

In de vlucht — dat betekent: boven Canada. Vermoedelijk niet ver van de dichtst bewoonde streek van Canada met verschillende grote steden.

Het lachen is ons vergaan

Nieuwsberichten over de inrichting van de waarschuwingslinies, over de ontwikkeling van automatische raketten en de opvoering van de kustveiligheid dringen door tot het publiek met steeds groter ernst. Het gaat ermee als met de berichten over de verhouding tussen het roken en het optreden van longkanker; we zij het stadium dat erom gelachen kon worden voorgoed voorbij. Voortaan houden we alleen maar de ernst meer over; een dodelijke ernst, waaraan velen nog onwillig proberen te ontkomen door er geen aandacht aan te schenken, terwijl anderen zich er gelaten bij neerleggen — het kan nog meevallen.

Toch kan er soms zomaar iemand de vraag stellen: "Wat zouden jullie doen in dat geval?"

Paniek in de steden

Wel, zat zou U doen? Heel realistisch werd het antwoord dezer dagen gegeven door een Canadees journalist. Hij zag voor zich de grote steden van Canada in de gevarenzone, terwijl de bevolking weet, dat het ernst gaat worden — de raketten zijn al onderweg of kunnen elk ogenblik afgeschoten worden.

De mensen in de grote steden, Vancouver, Winnipeg, Toronto en Montreal zullen als een verstoorde bijenzwerm in het ronde gaan draaien in paniek, verwarring en hysterie. De stad uit, zal de eerste gedachte zijn van velen. Zul-

Op 1 Maart 1954 werd de wereld opgeschokt door het bericht van de ontploffing van de eerste waterstofbom op een eiland in de Stille Zuidzee. De kracht van de ontploffing was minstens tweemaal zo groot als de geleerden hadden berekend. Japanse vissers op 80 mijl afstand werden gewond. Inmiddels is de ontwikkeling van atoomwapenen alweer 5 jaar verder....

De kaart toont het gebied, dat indertijd door de Ver. Staten werd voorgesteld als een "open skies" inspectie zone. Men geloofde, dat zulk een internationaal controlegebied een belangrijke veiligheidsmaatregel zou betekenen in de 'koude oorlog'. Duidelijk is op deze kaart te zien de strategische ligging van Canada, tussen de Ver. Staten en Rusland.

Het plan voor deze controle werd door de Russen verworpen en een afleidingstaktiek genoemd. Wijlen John Foster Dulles had toegezegd, dat Amerika minder vluchten met vliegtuigen met atoombewapening in het gebied zou maken, als mocht blijken, dat Rusland in dit gebied geen vliegbasis had voor bommenwerpers en raketten.

Uw Commercial Life agent is **FONS HOONHOUT** voor al Uw verzekeringen
2 WINGREEN COURT, APT. 11, DON MILLS, TORONTO, ONT.
Het tel. no. blijft HI 7-0937
"SERVING ONTARIO"

• Vader,
• Moeder,
• en al de kinderen
IN EÉN FAMILIEPOLIS
JA, DAT KAN BIJ DE
Commercial Life
VOOR VADER: EEN LEVENSVERZEKERING VAN $ 5,000.00
VOOR MOEDER: EEN LEVENSVERZEKERING VAN $ 1,000.00
VOOR DE KINDEREN: TOT 21 JAAR EEN TIJDELIJKE VERZEKERING VOOR ELK KIND VAN $ 1,000.00.
Laat U eens volledig inlichten door een onzer agenten.

VERZOEKE INLICHTINGEN TE ZENDEN AAN:
NAAM: ....
ADRES: ....

HOOFDKANTOOR:
1303 Yonge Street
Toronto 7
Telef.: WA 5-4144

KANTOREN in:
Hamilton
Kingston
Kitchener
London
Ottawa
Sudbury
Edmonton
Calgary
Vancouver

★
Commercial Life
behorend tot
THE NETHERLANDS INSURANCE GROUP

len de politieagenten op hun posten blijven in de verkeerschaos, of zullen zij op dit moment hun plicht vergeten om met hun vrouwen en kinderen het vege lijf te redden?

Iedereen die wel eens het verkeer van een grote stad aan het begin of het eind van een holiday-weekend ondervonden heeft, kan zich voorstellen wat er gaat gebeuren, als alle burgers in paniek in hun car springen om het eerste de stad te kunnen ontvluchten. Ze weten, dat ze geen uren de tijd hebben — het komt op minuten aan. Men zal zich niet meer storen aan verkeersvoorschriften of speed-limits. Auto's zullen midden in het verkeer zonder benzine raken, heet lopen, en onklaar raken, botsingen zullen het verkeer lam leggen en wie zal daarbij het hoofd koel houden?

Als bidden niet meer helpt

Dergelijke voorspellingen doen ons huiveren. Het is nog fantasie, maar de mensen weten, dat de

> **Geen is zo druk, geen**
> **leeft zo snel,**
> **Of hij hoort Uw vermaning**
> **wel:**
> **De storm steekt op, de**
> **noodklok luidt,**
> **De wereld wijkt,**
> **o mens, trek uit!**
> W. de Mérode.

tijd van grapjes over dit onderwerp voorbij is.

Wel, wat zullen wij doen, als het zover is? De Canadese journalist had wel een antwoord, maar geen oplossing van het beklemmende vraagstuk. Hij drong in zijn betoog aan op maatregelen van de regering. Er zouden grote ondergrondse schuilplaatsen gebouwd moeten worden, waarin de miljoenen zich zouden kunnen verschuilen, of er zouden grote, brede snelwegen aangelegd moeten worden, opdat de miljoenen zich in een minimum van tijd zonder ongelukken zouden kunnen verspreiden over het land.

En zolang de regering geen van deze twee dingen deed, adviseerde hij: "hide under the bed, cross your fingers, and pray".

Dus toch nog een grapje, maar wat een akelig zuur grapje. Een driedelig advies, zonder enige waarde. Immers, onder je bed kruipen is dwaasheid, je vingers kruisen is bijgeloof en bidden — wat zou dat helpen? Zo heeft ook deze man geen andere oplossing dan de oplossing van het noodlot, waarin zelfs het gebed machteloos is.

Wat is onze toekomst?

Dit is geen opgewekt relaas, tot nog toe. Men zegt, dat er wel Nederlanders naar Canada geëmigreerd zijn omdat ze de schrik van de oorlog te pakken hadden De toename van de emigrantenstroom in tijden van politieke spanningen scheen daar wel op te wijzen.

Zulke mensen moeten wel diep teleurgesteld zijn, nu Canada in een veel gevaarlijker gebied schijnt te liggen dan Nederland. En de waarschuwing is al lang geleden gesproken, dat wie zijn leven zoekt te behouden, het verliezen zal.... Dus toch een noodlot? Nee, want Jezus, die deze woorden sprak, gaf meteen de weg aan, om het leven te behouden.

Er is een redding, veel beter dan kolossale vlucht-highways of onderaardse schuilplaatsen. Er is nog altijd de Schuilplaats der Allerhoogsten — ook in het atoomtijdperk. Het kind van God raakt niet in paniek, als hij aan de toekomst denkt, want zijn toekomst wordt niet bepaald door de stand van zaken in Oost of West. Jezus spreekt ook nu nog met de volle betekenis: "Vrees niet, geloof alleen".

En Hij bedoelt daarmee niet, dat we moeten instemmen met de leer der kerk, hoe zuiver die moge zijn. We moeten geloven, dat wil zeggen accepteren als een feit van allesbeheersende betekenis in ons leven, dat Jezus Christus gisteren en heden dezelfde is, en tot in der eeuwigheid. Dat Hij dus ook nu nog zegt, tot de mensen, die zwaarmoedig of gelaten zuchten, als ze gevraagd worden, wat ze ervan denken: "Komt tot Mij, allen die vermoeid zijn, en beladen met zorg, en Ik zal U rust geven."

Kom ermee voor de dag

Er is nog één ding, dat daarop volgt. Wie werkelijk Jezus' woorden gelooft, heeft dus de innerlijke rust, omdat hij in de schuilplaats des Allerhoogsten veilig is. Zo iemand krijgt in deze tijd herhaaldelijk de kans, om gehoorzaam te zijn aan het woord van Jezus: "Gij zult Mijne getuigen zijn". Dat is een opdracht, een veroveringsbevel van een Koning.

Als we met een kopje koffie bij elkaar zitten, en iemand stelt de vraag, wat we denken te doen, als de rakettenoorlog ontbrandt, weet U, wie er dan vol spanning luistert naar de woorden, waarmee wij antwoorden? Hij is trouwens niet alleen vol belangstelling naar onze woorden, maar let nog scherper op onze daden, onze levenshouding, die van innerlijke rust en blijdschap moet spreken.

Innerlijke rust en blijdschap in de bedreiging van atoombommen, dat kan alleen maar, als we bereid geweest zijn om ons leven — dit aardse leven met al haar begeerlijkheden — los te laten, omdat wij onze verwachtingen hebben gezet op een beter leven, dat niet wisselvallig is.

Ad. O.

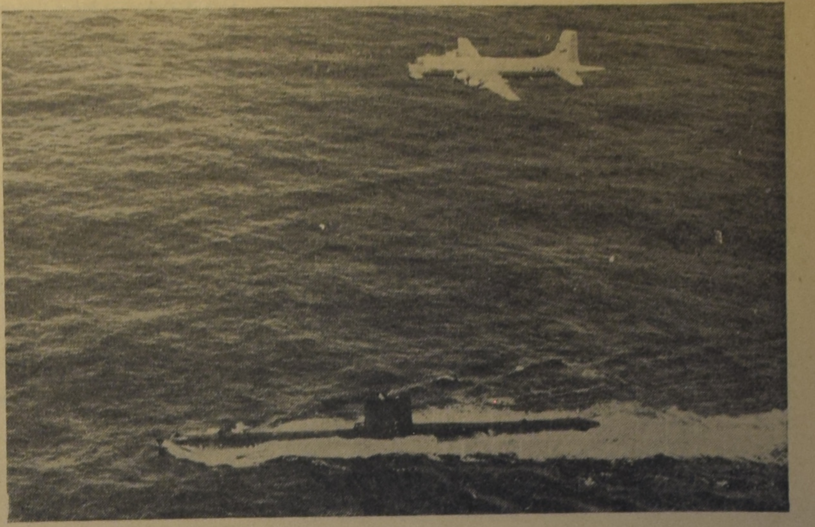

Een lange afstand duikbootjager is de Argus, een patrouillevliegtuig van de R.C.A.F., dat het grootste vliegtuig is, dat ooit in Canada gebouwd werd. Het is een vliegend laboratorium met radar en electronische uitrusting, maar tegelijk is het een dodelijke verdelger van zijn prooi, de vijandige duikboot. Op de foto ziet U een Argus boven de kustwateren vliegen, in contact met een duikboot tijdens een oefening van een combinatie van strijdkrachten langs de Noord Amerikaanse Atlantische kust.

INGEZONDEN:

What did Social Credit?

Red Deer, Alta., June 8, 1959

The Calvinist Contact,
Hamilton, Ont.

Today we received our copy of the Calvinist Contact, a paper which we enjoy very much. I was, however, stunned when I read the article on "Social Credit and the Alberta Elections". Especially the latter part was quite insulting. (?!)

I'd like to draw your attention to the fact that the famous Oil Dividents were paid out only twice and also that one had to be a resident of Alberta for a period of ten years before he could receive any.

All this sounds very good, but the municipal debt in our province is the second highest in Canada. The Social Credit government tried to get the province free of provincial debts, at the cost of the municipalities. Did we gain anything by this procedure?

Sure: the Social Credit government comes out with what they call the 5-year plan or program, but this plan has been advocated by the members of the opposition for many years and it looks now, to be a smoke-screen to conceal the shortcomings, the failures, the indecisions and the fumblings of the Social Credit government.

The other day I read the original pamphlets of Mr. Aberhardt and these are quite different to what is the actual experience in Alberta.

As you mentioned the end of the depression and the oil boom were in favor of Social Credit administration, but what have they achieved for Alberta that you and I could not do, under similar circumstances?

I hope and trust that you will publish this before election day in Alberta.

Yours very truly,
H. S. Doornbos,
4119-47-St. Red Deer, Alta.

Remark. This letter was received on June 10th and could therefore not be published earlier than in this issue.

Editor

ANSWER

X-WORD PUZZLE

	P	O	E	M		H	O	O	K	
S	E	L	M	A		A	R	R	A	S
K	A	P	U	T		P	A	I	N	T
I	C	E	S		A	L	L	E	G	E
M	E			A	L	E		L	A	R
P	O	L	A	R	I	S			R	E
	F	A	L	A		S	E	G	O	
S	F			B	A	L	L	O	O	N
L	E	V		I	C	Y			C	O
O	R	A	C	L	E		R	O	O	T
P	I	L	E	I		R	O	G	U	E
S	N	O	R	T		A	V	E	R	S
	G	R	E	Y		M	E	E	T	

INGEZONDEN

EASTERN ONTARIO CHRISTIAN CONFERENCE GROUNDS

Saturday July 11 will mark an important day in the history of the E.O.C.C.G. The temporary board has planned another meeting to be held in the Kingston Chr. Ref. Church.

This being the third meeting, we urge everybody to be present.

Nothing could be achieved at the first meeting. At the second meeting the proposed constitution and by-laws were discussed and approved with the exception of article 11 of the by-laws, Every Congregation is to have its own representative to the Conference Grounds board. There should be a Conference Grounds committee in every congregation. This committee is to appoint a person that will have to go to this meeting at July 11. In order to get these Conference Grounds we need everybody's cooperation.

If you have not yet a committee in your congregation, please organize it at once. We are counting on Society-presidents, Choir- leaders etc. Please get together and send a representative from your congregation. In particular the following places are expected to have an appointee in Kingston on July 11. Athens, Brockville, Cobourg, Cornwall, Montreal, Kemtville, Navan, Ottawa, Pembroke, Renfrew and Williamsburg.

So long Friends,
THE BOARD

WILLEM G. POOLMAN
advocaat
notaris
meester in de rechten
200 Bay St., Toronto
tel.: EM 6-3949
's avonds: CH 4-8986
NEDERLANDSE EN CANADESE RECHTSADVIEZEN

U weet toch dat het BESTE en GEMAKKELIJKSTE adres voor het BESPREKEN VAN UW REIS is:
Donway Travel Agency Ltd?
DON MILLS' SHOPPING CENTRE - DON MILLS (TORONTO)
Want: WIJ KOMEN BIJ U THUIS!
Adriaan Limbertie
Tel. HI 4-8467 dag en nacht.
Agent van H.A.L., K.L.M., Oranjelijn en alle andere lucht- en scheepvaartmaatschappijen.

GLOBE TRAVEL SERVICE
Het Nederlandse reisbureau voor al Uw reizen
OFFICIELE AGENTEN VOOR K.L.M. - H.A. LINE EN ALLE ANDERE SCHEEPVAART- EN LUCHTLIJNEN
Deskundig advies is een grote hulp voor U, en U krijgt dit zonder .... extra kosten.
212 MAIN STREET, NEWMARKET, ONT. PHONE T.W. 5-4891

HET BESTE
WORDT STEEDS HET MEEST GEWAARDEERD

VOORTMAN'S
Finest in Baking VOORTMAN'S BAKERY Aldershot, Ont.

Die Wonder Van Afrikaans

Op 'n heuvel net buite Pretoria, die hoofdstad van die Unie van Suid-Afrika staan die sierlike groot Voortrekkermonument. Hierdie monument wat in die vorm van 'n altaar gebou is, is die werk van wyyle Gerard Moerdyk, die seun van 'n Nederlandse immigrantepaar. Aan die voet van die monument is 'n reuse opelug amfiteater. Hierdie amfiteater was die laaste Saterdag van Mei die toneel van 'n reuse taalfees om die wonder van die Afrikaanse taal te gedenk.

Die aanleiding tot die groot taalfeeste wat vanjaar in Suid-Afrika gehou is, is die vyftigste verjaardag van die Suid-Afrikaanse Akademie vir Wetenskap en Kuns. Toe die Akademie in 1909 gestig is, het Afrikaans nog geen erkenning geniet nie. Die amptelike tale was Engels en Nederlands. Die erkenning van Afrikaans as landstaal het eers in 1925 plaasgevind. Die Afrikaanse Bybel dateer van 1931 af, en die Afrikaanse psalmboek van 1937 af. Dit was dus die fees van 'n jong volk met 'n jong taal wat met groot geesdrif gevier is. In die amfiteater het 'n skare van 45,000 Afrikaners saamgedrom.

As hoofdspreker het die premier, dr. Verwoerd opgetree. Die geskiedenis van Afrikaans is deur talle kleurryke tablo's voorgestel. Aan die einde van die fees het vliegtuie oor die gehoor gevlieg met die woorde DIE WONDER VAN AFRIKAANS in ligtende letters onder die vlerke. Die wakker sekretaris van die Akademie is dr. Marthinus du Buson wat ook 'n hoofbestuurslid van die Afrikaanse Calvinistiese Beweging is.

BEROERING IN DIE PERS

Die Britsparlementêre regeringstelsel maak voorsiening vir 'n regering en 'n amptelike opposisie. Nou is die groot moeilikheid in Suid-Afrika dat die een deel van die blanke bevolking Engelssprekend is, en die ander deel Afrikaanssprekend. Soms is daar 'n Engelssprekende regering met 'n Afrikaanssprekende opposisie. Op die oomblik is daar weer 'n Afrikaanssprekende regering met 'n Engelssprekende opposisie. Hierdie verhoudings word ook weerspieël in die pers. Vir die Afrikaanse koerante kan die regering net mooi niks verkeerd doen nie. Net so eenparig is die Engelse koerante in hul oordeel dat die regering absoluut niks reg kan doen nie. Die blanke bevolking word op hierdie wyse baie streng in twee verdeel. Indien 'n Afrikaanssprekende die regering in die openbaar sou kritiseer, dan word dit hom geweldig kwalik geneem. 'n Engelssprekende wat met die regering simpatiseer, is gladnie populêr by sy taalgenote nie. Prof. L. J. du Plessis, hoogleraar in staatkunde en die regswetenskap aan die Potchefstroomse Universiteit vir Christelike Hoër Onderwijs het bekend gemaak dat hy wat sekere beleidspunte betref, van die eerste minister verskil. Daarby het hy nog die "ongehoorde" ding gedoen om artikels in die Engelse pers te skrywe. Hy is sommier uit die Nasionale Party verban, ofskoon hy 'n baie ywerige en vooraanstaande lid van die party was. Enige weke later het die Potchefstroomse professor in Volkekunde, prof. J. H. Coetzee, 'n onderhoud aan die verteenwoordiger van 'n Engelse koerant toegestaan, met die verstandhouding dat dit nie gepubliseer mag worde nie. Die koerantman het egter die berig geplaas, en wel op 'n wyse wat bereken was om in die Engelse smaak te val. Dit het 'n verdere ligte beroering veroorsaak. Dit het egter nie belet nie dat die Potchefstroomse professor in geskiedenis, prof. dr. D. W. Kruger 'n week of twee daarna in dieselfde strik sommer kop en pootjies sou val. Die berig wat toe in die Engelse blad verskyn het, het die idee verwek dat prof. Kruger heftig van die regering verskil, en die beleid veroordeel.

Toe die Afrikaanse blaaie hierdie berigte in die Engelse pers aan hul lesers openbaar, toe is die beroering groot. Dit is nou sommer as iets baie verkeerds beskou, en daar is selfs deur lesers gevra dat die professore hul bedanking by die rektor indien.

Ook van hul kollegas het skerp gereageer. Tog is daar ook Calviniste wat besef dat 'n sterk onafhankelike Calvinistiese pers in Suid-Afrika nou meer noodsaaklik is as ooit. In 'Die Kerkblad" het daar 'n brief verskyn waarin vertel is hoe 'n pragtige blad CALVINIST CONTACT is, en hoe gelukkig Suid-Afrika met so 'n blad sal wees! Gelukkig het die intekenaretal van die Calvinisties maandblad WOORD EN DAAD vinnig gestyg, en kan die uitbreiding daarvan na 'n tweeweeklikse blad in die vooruitsig gestel word.

— Suid-Afrikaanse Calvinistiese Nuusdiens.

ONTARIO ALLIANCE OF CHRISTIAN SCHOOLS

SUMMERCOURSE PUBLIC HIGH SCHOOL STUDENTS

This year the course will be held in the West-Toronto Christian School, 30 Elmhurst Ave., Rexdale, Ontario.

Eligible are public high school students in grades 10, 11 and 12, who desire to become teachers in our christian schools.

Write soon for information and enrollment to Mr. B. Vander Woerd, 60 Irwin Ave., Rexdale, Ont.

Ungava in de ijskast?

Uit Quebec wordt gemeld dat het nog niet zeker is of de twee nieuwe grote ijzererts winningsprojecten in Ungava (Labrador) voortgang zullen vinden. De optie termijn voor het verkrijgen van exploitatierechten van de provinciale regering van Quebec verliep op 1 juni, terwijl de betrokken ijzerertsbelangen tot dusverre nog niet tot een besluit zijn gekomen of men al dan niet op korte termijn tot exploitatie zal overgaan.

Het ene project, dat voorziet in de exploitatie van ijzererts aan de westkust van de Ungava Bay, is in handen van de in Canada geboren Amerikaanse groot-industrieel Cyrus Eaton en van Alfred Krupp en een aantal andere Duitse staalbelangen. Het andere project in Ungava is van de Oceanic Iron Ore (Quebec) Ltd., een dochtermaatschappij van de Rio Tinto Mining Co., waarin Britse belangen overheersen. Het Eaton-Krupp project zou een investering vergen van $250 miljoen, het Rio Tinto project is van ongeveer dezelfde grootte.

De Krupp-Eaton belangengroep heeft in Canada de Ungava Iron Ores Co., opgericht. Verder zijn er twee concessie-maatschappijen in het leven geroepen, n.l. de International Iron Ores Ltd. en de Atlantic Iron Ores Ltd., die in maart 1953 van de provincie Quebec de nodige exploratierechten verkregen.

De ertsreserves van de Atlantic Iron Ores Ltd. zouden het eerst in exploitatie worden gebracht en met het oog hierop werden twee jaar geleden bepaalde wettelijke maatregelen door de regering van Quebec getroffen.

Voor de Oceanic Iron Ore Co. (Rio Tinto Mining Co.) werd een gelijkluidende wettelijke regeling afgekondigd. Volgens deze regeling moet de exploitatie vergunning voor 1 juli 1959 worden versterkt, hetgeen alleen mogelijk is wanneer op 1 juni een aanvrage daartoe was ingediend. Verder schrijft de wettelijke regering voor, dat voor 1 juli 1962 met de commerciële ertsproduktie een begin moet zijn gemaakt.

Niet zo lang geleden maakte de Eaton-Krupp groep bekend dat de concessie van de Atlantic Iron Ores Co. 750 millioen ton erts omvat. De concessie van de International Iron Ores Ltd. zou zelfs 1 miljard ton erts behelzen. Er zijn plannen om in het district van Hopes Advance Bay een concentratiebedrijf te vestigen, vanwaar het ertsconcentraat van 65% (het niet bewerkte erts heeft een gehalte van 35%) zou moeten worden vervoerd naar een ijsvrije overslaghaven op Groenland.

De Oceanic Iron Ore Co. heeft vooral in gebieden ten zuiden van de Payne River geëxploreerd. Bij Morgan Range vond men 250 miljoen ton erts met een gehalte van 25,3%. Ook de Oceanic Iron Ore Co. zou in het produktiegebied een erstconcentratiebedrijf vestigen, een zeehaven laten bouwen en een bevolkinscentrum stichten.

Sedert 1957 zijn de omstandigheden op de internationale ijzerertsmarkt sterk veranderd. De ertsproduktie van bestaande mijnen in Quebec en Newfoundland is sterk teruggelopen. Ook in Europa is de situatie gewijzigd.

Intussen zijn in Quebec en Labrador in zuiderlijker, gemakkelijker toegankelijke gebieden nieuwe ertsreserves ontdekt. Quebec Cartier Mining Co., een dochtersmaatschappij van de United States Steel, is met de exploitatie voorbereidingen van vermoedelijk de grootste ijzerertsmijn in Canada ver gevorderd. De Iron Ore Co. of Canada (Hanna-Hollinger concern) zal in het Lake Wabash gebied haar activiteiten uitbreiden, terwijl daarnaast een andere maatschappij, de Wabash Iron Ore Co., in hetzelfde gebied exploraties verricht.

In regeringskringen in Quebec gelooft men, dat het van de stabilisatie van de wereldijzerertsmarkt zal afhangen of de plannen van Cyrus Eaton-Krupp en de Rio Tinto Mining Co. tot ertsexploitatie in Ungava, waar het scheepsvaartseizoen slechts 100 dagen duurt, praktisch uitvoerbaar zijn.

De heer C. E. White, president van de Ungava Iron Ores Co. maakte op 28 april j.l. bekend, dat de proeven met het Ungava erts goed zijn uitgevallen, doch dat nog geen beslissing is genomen wanneer met de uitvoering van het project zal worden begonnen. Inmiddels werd ook uit West Duitsland vernomen dat men spoedige exploitatie van het Ungava erts, gezien de huidige economische situatie van de staalindustrie, niet opportuun acht.

Op Schiphol wordt hard gewerkt aan de aanleg van de nieuwste startbaan van 3300 meter, een omvangrijk werk, dat eind April 1960 moet worden opgeleverd. Het aanleggen van deze baan geschiedt in gedeelten, omdat vrij vele huizen en boerderijen van het dorpje Rijk moeten worden onteigend om daarna gesloopt te worden. De foto toont het werk aan een deel van de baan, dat recht op twee huizen uitkomt, welke zullen moeten verdwijnen.

HOE IS HET MOGELIJK, HOE KAN HET BESTAAN?

Dat nog zoveel mensen doorgaan met genoegen te nemen met een HALVE maatregel, terwijl zij toch onderhand zouden moeten weten dat een HELE maatregel absoluut noodzakelijk voor hen is.

En dus maar volstaan met de verzekering van het gouvernement tegen ziekenhuiskosten, zonder enige bescherming te zoeken tegen de vaak hoge operatiekosten, die immers niet door het gouvernement worden vergoed.

En dus het risico blijven lopen van honderden dollars uit eigen zak te moeten betalen voor operatiekosten. Waardoor velen hunner financieel behoorlijk of beter gezegd "onbehoorlijk" aan de grond kunnen komen te zitten.

Terwijl een gezin, alle kinderen tot 18 jaar inbegrepen, voor het luttele bedrag van $ 30.— per jaar zo'n financiële stranding kan voorkomen. En ongehuwden van 18 jaar en ouder voor slechts $ 12.— per jaar.

Waar U deze mogelijkheid wordt geboden? Wel, bij onze onderlinge verzekering tegen operatiekosten. Een verzekering die niet tot doel heeft om winst te maken doch om elkaar te helpen. Op de goedkoopst mogelijke wijze, dat is middels coöperatie ofwel SAMENWERKING!

Verwaarloos daarom niet langer Uw eigen belangen

en vraag nog heden ons uitvoerig Inlichtingenboekje, dat U gaarne wordt toegezonden.

CHRISTIAN REFORMED CHURCH CO-OP. MEDICAL & HOSPITAL SOCIETY — BOX 473 — HAMILTON, ONT.

Zend ons per omgaande inlichtingen over uw verzekeringsplan

Naam ....

Post-adres ....

% ....

Groningen Builds a School in Pakistan

On 5th May the flags of the 82 Member States of the United Nations were flown on the market place of the city of Groningen in the Netherlands and fireworks were lighted. The day marked the successful completion of the project initiated by the local Unesco committee to collect a sum of 25,000 guilders (£2500 or $7000) for the construction of a school in Pakistan. The amount was collected by the schoolchildren of Groningen — who had already collected 9,000 guilders in 1957 for education in Pakistan — by workers and employees from Groningen's factories and businesses, and by other groups.

(UNESCO)

LEER CANADA KENNEN - PER TREIN!

REIS PER CNR NU

Betaal later

$ 100.00 minimum, 10% down — tot 24 maanden tijd om af te betalen, afhankelijk van het restantbedrag. Gecombineerde trein-boot reizen kunnen ook geregeld worden.

- Grote keuze in dag en nacht accomodatie.
- 150 lb. bagage mag vrij vervoerd per CNR.

TWEE SNELTREINEN DAGELIJKS OOST EN WEST

SUPER Continental en Continental

Informaties en reservaties verzorgt Uw Canadian National Reisbureau.

90

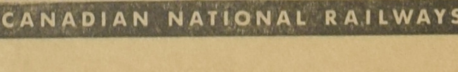

CANADIAN NATIONAL RAILWAYS

Our business is

INSURANCE

and

TRAVEL SERVICE

Insurance:	Travel:
GENERAL	by BOAT
AUTO	TRAIN
FIRE	BUS or
LIFE	PLANE

We span the

WORLD

BUTTE
INSURANCE AND TRAVEL SERVICE

John Bruinsma, Proprietor

Phone 537 PICTURE BUTTE, Alberta

Dit is het boek, dat zich juist met UW problemen bezighoudt!

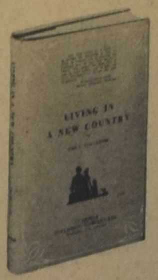

Rev. G. VAN DOOREN wijdt een uitvoerige bespreking in het Can. Reformed Magazine aan dit belangrijke boek. Aan het einde zegt hij er onder meer dit van:

"Bovenstaande is slechts een losse greep uit het vele dat in dit boek wordt aangesneden. Het wil slechts opwekking zijn, zelf dit boek, dat in het engels geschreven is, en dus tegelijk u prachtig helpen kan bij de integratie, omdat het spreekt over allerlei dingen die ieder bekend zijn, aan te schaffen, te lezen en te herlezen. Zelfs zou het aan te bevelen zijn dit boek als leidraad te gebruiken op onze mannen- en vrouwenverenigingen bij het (hoognodig) bespreken van onderwerpen als: hoe kan ons gezinsleven tot steun voor de kinderen blijven; hoe helpen wij onze kinderen? Hoe bewaren wij de erfenis der vaderen? Hoe kunnen wij ons hier thuis gaan gevoelen?"

LIVING IN A NEW COUNTRY

by

Rev. T. C. VAN KOOTEN

wordt U franco toegezonden, indien U $ 2.95 zendt aan de Uitgevers

GUARDIAN PUBLISHING CO. LTD.

BOX 34 STATION B HAMILTON, ONT.

CALGARY
327 - 7th AVE. WEST
(Vrijdagsavonds geopend tot 9 uur)

Het Hollands Warenhuis

(EUROPEAN IMPORT SHOP)

Beide zaken in het hart van downtown

EDMONTON
10024 - 101A AVENUE
(Donderdagsavonds geopend tot 9 uur)

WAAROM kopen meer en meer Hollanders in het Hollands Warenhuis?

- Prettig winkelen zonder verplichting te kopen.
- Hollandse bediening.
- Enorme sortering in alle bekende Hollandse merkartikelen.
- Alles is duidelijk geprijsd.
- Self-service bediening, dus *U* zoekt uit wat U wenst en betaalt aan de kassier.

DAAROM kopen meer en meer Hollanders in het Hollands Warenhuis.

Zojuist ontvangen grote import zending

1000 paar

Perlon en Enkalon DAMESKOUSEN

SPECIALE AANBIEDING:
REEDS VANAF 99¢ !

Huishoudelijke Artikelen Afdeling:

B.K.	pannen, braadpannen, koekepannen, maatbekers, emmers, enz.
EXCELSIOR	stofzuigers, ook met dubbele versnelling
TAFELKLEDEN	enorme sortering vanaf $ 4.95
WANDKLEDEN	enorme sortering vanaf $ 5.95
Vitrage, Brabants	bont, gehaakte kleedjes, enz.
Cocos-Deurmatten	in diverse kwaliteiten

Textiel Afdeling:

HOLLANDIA	dames en heren ondergoed
FAVORITA	bretel- en jasschorten
JUWELINE	baby-artikelen
NICO	huishoudgoederen, zoals washandjes, keuken- en theedoeken, enz.
HEVEA	dames- en kinderpantoffels, ijzersterk
NEVEDA	breiwol
VAN WIJK	wollen dekens, enz.

Schoonmaakartikelen Afdeling:
Groene zeep, crackfree-stijfsel, wol- en nylon wit, kachelpasta, wrijfwas, mattenkloppers, dweilen, stofdoeken, vaatdoekjes, enz.

Cosmetische Artikelen Afdeling:
Norit, Purol, Zwitsal-babyzalf, -olie, -poeder en -zeep, 4711, Castella, Boldoot eau de cologne, enz. enz.

Boeken Afdeling:
Enorme sortering Hollandse boeken, ook Holl.-Eng. en Eng.-Holl. woordenboeken, breiboeken, enz.

Kleinvak-artikelen Afdeling:
Hollandse centimeters, machine- en handgaren, ijzergaren, J.A.C. stopzijde, linnen knopen, stootband, tailleband, keperband, was- en kookecht directoire elastiek, stop- en naainaalden, enz.

Borstelwerk Afdeling:
Lolaborstels, handvegers, was- en werkborstels, kamervegers, straatbezems, ragebollen, schoen- en klerenborstels, enz.

Geschenken Afdeling:
Delftsblauwe schemerlampen, Delftsblauwe asbakken, peper en zout stellen, vazen, enz. Ook een enorme sortering in koperwerk. Prachtige dozijn theelepeltjes, gebakvorkjes, kaasschaven, jamlepels, enz.

Gramofoonplaten Afdeling:
Zie onze afdeling Hollandse gramofoonplaten, ook alle populaire Hollandse liedjes, langspeelplaten slechts vanaf $ 1.95

Levensmiddelen Afdeling:
Natuurlijk alle bekende merken, zoals Hille, Honig, Tieleman & Dros, Frico-kaas, Maggi, Oetker, Liga, de Ruyter, Bolletje, Hooymeyer, Unox, Zwanenberg, Hollandia, enz.
Ook **alle Indische producten** van Conimex

Tabaks Afdeling:
Alle bekende merken cigaren en tabak, zoals Willem II, Ritmeester, Panter, Mundi Victor, Karel I. Zware en halfzware pruimtabak, zware shag en lichte shag. Hollandse sigaretten.

Hollandse Zaden Afdeling:
Enorme sortering Hollandse groentenzaden

Chocolaterie Afdeling:
De grootste sortering in Droste - Baronie - Rademaker - Van Dungen - Bensdorp - Van Houten - enz. enz.

Drop Afdeling:
Alle dropsoorten steeds voorradig, zoals Wybert, salmiak - zoute jujubes - katjes - knoopjes - griotten - zoute drop - dubbel zout

Byjouterieen Afdeling:
Enorme sortering Delftsblauwe oorbellen, armbanden, broches, colliers, enz.

H.H. WINKELIERS: Onze grossierderij kan U veelal in bovenstaande artikelen bevoorraden.

Aanvragen s.v.p. te richten aan onze engros afdeling:

EUROPEAN PRODUCTS IMPORT CO. LTD.,
327 - 7th AVENUE WEST,
CALGARY, ALBERTA.

Bovenstaand een kleine opsomming van de meer dan drie duizend artikelen die wij voeren.

WIJ VERZENDEN UW SCHRIFTELIJKE ORDERS GAARNE NAAR ELKE PLAATS IN CANADA

Winkel gezellig in* Uw Hollands Warenhuis, *de zaak met de grootste Hollandse sortering van Canada

BALANS DER CONTINENTEN

Wij leven snel, sinds 1945 hebben wij 18 nieuwe staten zien ontstaan, de helft van de mensheid onder een nieuwe staatsvorm zien geraken en 15.000 km. nieuwe grens tot leven zien komen.

Achter deze feiten ligt het politieke beeld van een hele wereld, een wereld die aan het veranderen is, zo snel en zo grondig dat het bijna verbijsterend is om te zien welk een ontwikkeling er heeft plaats gegrepen in de wereld vóór de oorlog en thans.

Voor de oorlog was er maar één werkelijke wereldmacht, Europa. Met het koloniale rijk van de Europese landen beschikte dit continent over de grootste macht en invloed in de wereld, met "ergens" op de achtergrond de Sovjet-Unie en de Ver. Staten.

Er ging echter een wereldoorlog over ons heen die uiteindelijk Amerika en Rusland zulk een machtstoename bezorgde dat Europa a.h.w. tot onmacht was gedoemd. Het werd zelfs door een ijzeren gordijn in twee delen gesplitst en viel uiteen in een oostelijk en een westelijk deel benevens een paar neutrale staten.

Europa kon het niet zonder schade verdragen dat zijn grens van de steppen van Rusland naar de Elbe werd verschoven. Immers, hoe sterker de div. landen zich ontwikkelen hoe dringender de noodzaak wordt naar één grote samenwerking.

Het grootste deel van W. Europa zag dan ook in een reeks van overeenkomsten de weg naar de beste behartiging van zijn politieke en economische belangen. Het sloot zich bij de kracht van Amerika aan als middel om zijn veiligheid tegen het Oosten zeker te stellen. Samen met landen van Azië ontstonden er op deze wijze twee blokken in de wereld n.l. de communistische en de Westerse wereld met de aan hen verbonden landen van Azië en Afrika.

De communistische wereld, die voor de oorlog alleen een basis vond in de Sovjet-Unie, zag na de oorlog haar gezagsgebied dusdanig uitgegroeid dat thans van elke drie aardbewoners er één onder een communistisch regime leeft. Oost-Europa werd in een net van 17 verdragen ineen gevlochten terwijl het weer in negen verdragen met Rusland werd verbonden. In Azië sloot Rusland vijf verdragen die tot doel hadden zijn invloed te versterken en de comunistische wereld samen te binden. Zo vinden wij dus thans Oost en West tegenover elkaar.

Thans zien wij het gebeuren dat er een derde macht aan het ontstaan is en wel een groep van de Afro-Aziatische landen, die weliswaar elk hun eigen koers volgen, maar waaronder toch steeds meer een streven naar eenheid en gezamenlijk overleg merkbaar wordt.

De kracht van deze groepering ligt vooral in het feit dat zij de beschikking hebben over grondstoffen en mensen. Zij missen echter de technische ontwikkeling. Dat dit niet direct voorwaarde moet zijn voor een grote invloed in de internationale politiek, bewijst de invloed van de crisis in het Midden-Oosten op de rest van de wereld.

De opkomst van de derde wereldmacht is daarom zo belangrijk omdat de blokken van Oost en West elk op een zijde van de weegschaal zitten zodat deze weegschaal in evenwicht blijft. De Derde macht staat naast de weegschaal en waar zij plaats zou nemen zou zij het evenwicht te gunste van die kant verstoren.

Het streven van een groot deel van de derde macht is nu om een positie MIDDEN op die weegschaal in te nemen, dus niet bij Oost of bij West maar een eigen plaats. Over dit streven heen kruisen zich weer de belangen en eigen doeleinden van de landen van het Afro-Aziatische blok, belangen soms samengaand, soms tegengesteld. Tussen dit alles door lopen dan weer de belangen van Oost en West die hun invloed in de Afro-Aziatische wereld verstevingen willen en zo mogelijk vergroten.

Alle grote blokken hebben dus belang bij de derde macht en het is daarom dat de ontwikkelingen in het Midden-Oosten zo veel beroering in de wereld brengen.

Zo staan wij thans bij een wereldbeeld waarin de problemen en conflicten zich vooral langs de rand van het Afro-Aziatische blok, en dus van Afrika en Azië, zullen afspelen. Formosa, Algerië en het Midden-Oosten zijn hier duidelijke voorbeelden van.

VANCOUVER

Canada's belangrijkste zeehaven aan de grote oceaan en tevens op twee na de grootste stad, benevens het eiland waarop Victoria gelegen is, (de hoofdstad van British Columbia), zijn genoemd naar een Engels marinier, Captain George Vancouver.

De eerste blanke, die aan land stapte in wat nu de provincie British Columbia is, was waarschijnlijk de beroemde zeevaartkundige en ontdekkingsreiziger, Captain James Cook. Dit was gedurende zijn Derde Reis (1776—1779), toen hij de westkust van Noord-Amerika naar het noorden volgde tot aan de Bering Straat, op zoek naar de Noordwestelijke Doorgang (de zeeroute van de Grote naar de Atlantische Oceaan noordelijk om het Amerikaanse continent). George Vancouver, een 21-jarige luitenant in de Royal Navy, was een van Cook's officieren. Cook's landing in Nootka Sound aan de westkust van Vancouver Island, deed Groot-Brittannië deze kuststrook voor zich opeisen, een eis die gedurende enige tijd door Spanje betwist werd.

Teneinde het Engelse gezag in deze delen meer vaste voet te geven, werd een nieuwe expeditie in 1792 aan het bevel van Captain Vancouver toevertrouwd. Hij zeilde met zijn twee schepen, die Discovery en de Chatham, uit Engeland en volgde de route die hij reeds kende van zijn reis met Captain Cook: om Kaap de Goede Hoop naar Australië en Nieuw-Zeeland, Tahiti en Hawaiï, naar de kust van Californië, die hij bereikte op enige afstand van het hedendaagse San Francisco. Daarna volgde hij de kust, die hij nauwkeurig onderzocht gedurende meer dan twee jaren tot op een hoogte van ongeveer 46° noorderbreedte.

Vancouver was een ervaren cartograaf, en zijn kaarten bleven gedurende tientallen jaren de grondslag vormen voor de verdere exploratie en kolonisatie van de westkust van Noord-Amerika. Met nauwgezette zorg tekende hij iedere baai en riviermond van de kust op zijn kaart, zodat hij, toen hij in October 1794 vertrok, zijn kaart voltooid had van wat in zijn tijd niet meer dan een witte plek op de kaart was geweest.

Na zijn terugkeer in Engeland begon hij onmiddellijk zijn uitgebreide notities uit te werken en zijn kaartschetsen in kaarten om te zetten. Hij overleed in 1798 op 41-jarige leeftijd, voordat hij zijn werk had kunnen voltooien. Zijn werk werd door zijn broer uitgegeven, in hetzelfde jaar dat Captain Vancouver was overleden, de man die in de ware zin van het woord de ontdekker van British Columbia was.

NEDERLANDERS, DIE ER KOMEN

Onlangs heeft iemand de opmerking gemaakt, dat je wel een vrij goede indruk kunt krijgen hoe het de Nederlanders vergaan is in Canada, als je Zondags bij de immigrantenkerken gaat kijken. Een paar jaar geleden gaven de parkeerplaatsen de indruk van een tentoonstelling van historische en pre-historische auto's, maar tegenwoordig is het veeleer een show van de nieuwere en de nieuwste modellen. Daar zit veel waars in, maar het is toch maar betrekkelijk. Het laat althans alleen maar de buitenkant zien. Er is in vele gevallen hard gewerkt en het heeft vaak heel wat inspanning gekost om zover te komen.

Wij moesten daaraan denken, toen wij dezer dagen hoorden van de grote uitbreiding die Knob Hill Appliances and Furniture in Toronto (Scarboro) heeft ondergaan. Toen een paar jaar geleden de twee Nederlanders, Ale Braaksma en Gerard Lock, hun winkel openden, kon niemand zeggen of "het gaan zou". Wel was het van het begin af duidelijk, dat hier twee mensen begonnen, die uit het ware hout gesneden waren. Ze wisten heel goed wel, dat er moeilijkheden zouden komen, maar ze waren er op geprepareerd. Hun moeite is niet onbeloond gebleven.

Je moet het zien, om het te kunnen waarderen. Door de uitbreiding heeft deze zaak maar liefst 10.000 vierkante voet voor uitstalling en verkoop ter beschikking gekregen. Al enige tijd was het duidelijk, dat er iets gedaan moest worden, want de beschikbare ruimte was lang niet genoeg meer. In plaats van nu een nieuwe zaak er bij te nemen, hebben deze voorzichtige zakenlui de uitbreiding in de hoogte en in de diepte gezocht (en gevonden). Een bovenverdieping en de basementruimte zijn nu bij de winkel getrokken en daar staat me een weelde aan meubelen, appliances, de nieuwste snufjes op het gebied van Hi Fi, Sterio, Radio, kinderwagens, vloerbedekking, lampen, ja wat niet al.

Als je zo de winkels langs gaat in het Shopping Centre aan Eglinton East in Scarboro, pik je de winkel van Knob Hill er niet uit als een immigranten- of buitenlandse zaak. Zeker, de Nederlanders blijven er komen, maar ook Canadezen hebben waardering voor ondernemingsgeest, hetgeen wel duidelijk blijkt aan het toenemend aantal Canadese klanten.

Het doet een Nederlands hart goed, als je ziet, dat een paar van je landgenoten met goed inzicht en doorzettingsvermogen iets weten te presteren wat opvalt. Daarom meenden we aan deze uitbreiding een paar regels te moeten wijden en wij willen hen graag toewensen, dat ze de waardering (en de klandize) krijgen, die ze verdiend hebben.

F.

WORDT TORONTO INTERNATIONAAL ?

Dit plan voor een nieuwe luchthaven op Malton Airport bij Toronto toont wat men er — voor 20 millioen dollar — van hoopt te maken; een luchthaven die berekend is op het vervoer van vier millioen passagiers per jaar (schatting voor 1971) in straalvliegtuigen.

Er is al enkele jaren een stille strijd gaande om van Malton een internationale luchthaven te maken. In de stad vindt men de kantoren van 11 verschillende luchtvaartmaatschappijen als een bewijs, hoeveel luchtpassagiers er in dit gebied te vinden zijn. Evenwel moeten reizigers voor overzee, als zij wensen te reizen met de K.L.M., Air France, de Duitse Lufthansa of de Belgische Sabena eerst per T.C.A. of C.P.A. naar Montreal vliegen. Geen van deze buitenlandse luchtlijnen heeft vergunning om op Malton Airport passagiers op te nemen. Wie wenst te vliegen met Pan America Airlines, Swissair, de Scandinavian Airlines System of Alitalia moet op dezelfde manier eerst naar New York reizen.

Nu echter de BOAC het recht gekregen heeft, passagiers op Malton op te nemen is in feite de deur ook geopend voor de andere buitenlandse luchtlijnen. De BOAC kon wijzen op het feit, dat de TCA landingsrechten had op twee Engelse luchthavens, zodat alleen een gelijk recht in Canada gevraagd werd. De KLM ziet al jaren uit naar een kans om dezelfde rechten te veroveren, evenals de Lufthansa, die thans wel kans schijnt te maken in ruil voor bepaalde consessies in Duitsland aan de TCA.

KUNTZ & KOOI PRESS
(KUNTZ PRINTING & BOOKHOUSE)
151 Mohawk Rd. E.
Phone FU 5-7707 - Mail: Box 214, Stn. D, Hamilton, Ont.

DRUKWERK
Voor Kerk & School (Speciale tarieven), Verenigingen, Zaken (Speciale aanbiedingen voor beginners), Verloving en Huwelijk, Etc. (Ook de fijne Hollandse Kaarten en Papiersoorten in voorraad)
STENCILWERK ONTWERPEN
Prijsopgaven en (of) Monsters Gratis.
Levering door geheel Canada.
SNEL, GOED & VOORDELIG
Wij helpen U met het opstellen van de correcte Hollandse of Engelse teksten.

BIJBEL & BOEKHANDEL
Wij kunnen ELK Boek leveren, Hollands, Engels, Frans, Duits, etc. Kortingen voor Kerken, Bibliotheken, Zondagsscholen, Jeugd- & Studieclubs. Catalogi verkrijgbaar.
Verjaardagskalender $1.00

WIJ ZIJN LAAG IN PRIJS, ZEGT MEN

KERK-BENODIGDHEDEN
Toga's en daarbijbehorende artikelen, zoals boorden, vesten, reistassen, etc., Collecteschalen, Avondmaalserviezen, Doopschalen en Aankondigingsborden.
Vraagt nadere inlichtingen.

RUBBERSTEMPELS
STEMPELKUSSENS, Metalen INSIGNES. Alle mogelijke soorten. Zeer voordelig.

Wij zijn ook het Canadese Adres voor
ESKA DAMESBLADEN
Attentie - Hollandse Dames - Attentie.
Modeblad Marion Per jaar $1.30
Maandbl. v. Handwerk. (Ariadne) $2.10
Knittax Machinebreiblad $1.75
Doe 't zelf & Hobbyblad Na Vijven $1.40
Geeft U zich bij ons op voor:
De Spiegel - Chr. Nat. Weekbl. $6.95
Moeder (Maandblad) $3.50
Zend ons Uw abonnementsgeld
(Bij cheques 15¢ extra)

KUNTZ & KOOI PRESS
Hamilton, Ont., Box 214, Station D.

KERKNIEUWS

CHR. REF. CHURCH

Aangenomen naar Taber-Vauxhall H. Bade te Valthermond. Ndl.

Tweetal te Toronto-Annette Street (roepende kerk voor Home-issions Cochrane-New Liskeard) B. Bruxvoort te Preakness, N.J. en S. Cooper te Sarnia, Ont.

Beroepen to Holland Marsh, Ont. J. Hanenburg van Edmonton, Alberta.

Beroepen te Toronto-Annette Street voor Home-Missions Cochrane New Liskeard, Ont. B. Bruxvoort, te Preakness, N.J.

Beroepen te Simcoe, Ont. J. C. Verbrugge van Chatham.

Te Clinton Dr. G. J. Spykman van Blenheim.

Bedankt voor Wellandport W. D. Buursma van Munster, Ind.

Bedankt voor Acton, H. A. Venema van Toronto 2.

PERSONALIA

Het adres van Rev. J. Geuzebroek te Barrie, Ont. is *niet* Napier St., zoals het jaarboekje vermeldt, maar 157 Shanty Bay Road.

REF. CHURCH

Aangenomen naar Drayton, Ont. J. F. Hoekstra, studerend te Groningen, Ndl.

GEREF GEMEENTE (Neth. Ref. Congr.)

Rev. G. Zwerus te Norwick, Ont. is voor enkele maanden naar Nederland vertrokken voor familiebezoek en hoopt ook enkele Zondagen voor te gaan in zijn vorige gemeente Middelharnis.

CHR. REF. CHURCH KERKGEBOUW IN GEBRUIK GENOMEN

Op 22 Mei, 1959, 8 uur des avonds, werd het nieuwe kerkgebouw van de gemeente te Bellevue, Alberta, in gebruik genomen.

Rev. P. J. Hoekstra van Calgary leidde de samenkomst als onze Home Missionaris.

De kerken uit Zuid-Alberta waren vertegenwoordigd zover als mogelijk was.

Verschillende inwoners uit Bellevue toonden hun interesse, omdat dit gebouw vroeger ook een kerkgebouw geweest was.

Dit gebouw werd in 1908 gebouwd om de Methodisten gemeente te dienen, maar na de vorming van de United Church was het niet meer in gebruik, dus werd het verkocht. Er is toen een huis van gemaakt.

In 1958 werd het gebouw door ons gekocht, om het weer om te bouwen als kerkgebouw, wat dan nu ook gebeurd is. Voor 99% in de avonduren werd de bouw door onze eigen leden voltooit. Ook onze vrouwen gaven hun krachten voor dit werk.

De spreker van de bouwcommissie merkte op, dat de Here ons heeft geholpen en wijsheid heeft gegeven om het te doen. Want er was niemand die timmerman was en toch is het gebouw klaar gekomen. Soli Deo Gloria!

Rev. P. Hoekstra hield een predikatie over de tekst, welke in het gebouw op de wand staat, "Thy Word is a lamp unto my feet". Hij deed dit op gepaste wijze en wees ons op dat licht, dat we iedere dag nodig hebben, daar we anders zouden verdwalen.

Na de predikatie werden de sleutels aangeboden door Br. H. Timmermans, namens de bouwcommissie. Hij lichtte ons in wat er allemaal gedaan was en hoe het gedaan was.

Daarop volgden de vertegenwoordigers van de naburige kerken.

De verschillende verenigingen uitten haar gelukwensen en boden geschenken aan.

De plaatselijke kerken gaven haar beste wensen en ook de burgemeester van Bellevue sprak waarderende woorden.

Ons koor liet een viertal liederen op verdienstelijke wijze horen.

Het orgel werd bespeeld door onze organist Br. A. Prins die de samenzang op voortreffelijke wijze leidde.

Rev. G. van der Berg uit Nobleford ging ons voor in dankgebed.

T.

AMBTSJUBILEUM

Rev. W. Vande Kolk

INGERSOLL — Op Donderdag 21 Mei werd het 12½ jarig ambtsjubileum van Rev. W. VandeKolk gevierd in een gemeentevergadering o.l.v. Mr. VanderSpek. Namens de gemeente werden door twee kinderen bloemen en een bijbel aangboden. Verschillende toespraakjes werden gehouden. o.a. door de jubilaris over zijn ervaringen. Na een slotwoord van Rev. Feenstra van Woodstock was men enige tijd gezellig bijeen in de basement.

PRESBYTERIANS HERDACHTEN CALVIJN

Tijdens de 85ste General Assembly (Synode) van de Presbyterian Church is in de statige kapel van Knox College te Toronto een Calvijn-herdenking gehouden. In een toespraak gehouden door de Rev. Neil G. Smith, de bibliothecaris van Knox College werd de levensloop van de grote Hervormer en de geschiedenis van het Calvinisme in herdenking gebracht. Met nadruk werd ontkend dat Calvijn een levensvreemde geestdrijver zou zijn geweest, of "de meest christelijk man van Europa". Als staande tussen deze twee uitersten werd Calvijn getekend als een mens, in dienst van God, zwak van lichaam maar machtig van intelligentie. De spreker legde de nadruk op de dank, die de Presbyterian Church is verschuldigd aan Calvijn als een exegeet, een prediker, een vormer van Kerkrecht en als de architect van de Reformatie.

De herdenkingsdienst werd geleid door de Rev. Donald McQueen van Lindsay, waarin de Principal van Knox College, J. Stanley Glen en professor Allan L. Farris voorgingen, evenals de moderator van de Synode, Dr. Alexander Nimmo van Wingham.

C.L.A. - NEWS

WOODBRIDGE — The "Trade Local No. 33 Woodbridge" Concrete Block- and Brick Workers Association held a membership meeting in the Pinegrove Hall May 23.

Our president Mr. E. Huizinga opened the meeting with Scripture reading and prayer. A word of welcome was extended to everyone present.

The minutes of the previous meeting were read and adopted.

The purpose of this meeting was the discussion of our new contract.

After this the president adjourned the meeting and closed with prayer.

A. H.

Monday, June 8, the Lord took unto Himself by means of a farm accident our fellow Young People member

JOHN WILLIAM KLIJN HESSELINK,

in his 27th year.

We are comforted to know that John loved his Lord.

The Young Men's Society "Forward in Faith".

The Young Women's Society J.O.Y. Circle of Owen Sound, Ontario.

Na een ziekte van enkele maanden nam de Here tot Zich onze geliefde man en vader

JAN DE VRIES,

in de ouderdom van bijna 50 jaar.

Achter de Heiland,
Hij gaat vooraan.
En Psalm 23.

Clarkson, Ont., 15 Juni 1959.
1956 Balsam Ave.

Mrs. M. de Vries—de Graaf.
Geert.
Jan.
Ann.
Marrinus.
Robert.
Agatha Elizabeth.

Schoolnieuws

BOWMANVILLE, Ont. — Een afgebroken schoolvergadering ergens in April werd Zaterdag 6 Juni voortgezet .

In het openingswoord werd speciaal gewezen op het voorgelezen Schriftgedeelte uit Spreuken 3:1-14.

Ken Hem in al uw wegen en vereer de Here met uw rijkdom. Geef voor Zijn Koninkrijk van al uw eerstelingen. Hij zal het wel met u maken, als ge slechts op Hem vertrouwt.

Een kleine wijziging in de statuten werd aangenomen. Als gevolg daarvan werd direct begonnen met het stemmen van 2 extra bestuursleden.

Een vrije stemming gaf aan 34 van 59 aanwezigen een of meer stemmen. Het ontbrak hierbij niet aan de nodige humor.

Na 3 stemmingen was dit weer afgewerkt.

We moeten weer aan het bouwen. Hoe krijgen we geld?

Rondgaan door de gemeente, "een drive", werd aangenomen.

En als we het voorgelezene, bij het begin der vergadering, niet niet vergeten, zal de drive zeker een succes worden.

Waarom wordt de hand niet gehouden aan contributie inning? wordt er gevraagd. De statuten zeggen, dat de "leden' 'achter de vereniging staan. Hoe kan men lid zijn, als er geen lidmaatschapsgeld wordt betaald?

De mensen ,die geregeld bijdragen denken niet aan contributie, want de onkosten der school worden door de gemeente, door ons allen met elkaar betaald.

Ja, dat is waar, maar niet in orde.

Nu laten dan de aanwezigen direct beginnen met hun contributie te betalen!

Een begint daarmee en spoedig volgen er meer. De penningmeester begint met een tevreden gezicht te schrijven en steekt later met een vergenoegd gezicht het lidmaatschapsgeld van ongeveer 30 leden in zijn zak.

H. H.

Profiteer van de GOEDKOPE WINTERPRIJZEN van

Icelandic Airlines

die op 21 Augustus 1959 ingaan op het traject New York—Amsterdam en op 4 October 1959 op het traject Amsterdam—New York.

Retour New York—Amsterdam $ 407.60. Voor echtgenote en kinderen van 12—25 jaar indien in gezinsverband gereisd wordt, retour New York—Amsterdam $ 286.60 per persoon.

Koops Travel Service

HET GROOTSTE NEDERLANDSE REISBUREAU IN CANADA

Postbox 176 - Shopping Centre - BURLINGTON, ONT
Tel.: NE 4-1813 (dag en nacht). Donderd. en Vrijdag open tot 9 u.

DE SPAAR- EN LEENBANK

VOOR NEDERLANDERS IN METROPOLITAN TORONTO
(Dutch Canadian Toronto Credit Union Ltd.)

Onze coöperatie staat klaar voor zijn leden om hun spaargelden te beleggen en geld te verschaffen, wanneer dat nodig is. Condities gunstiger dan zelfs Uw bank! Het is Uw belang van onze diensten gebruik te maken.

Kantoor geopend: Maandag 4—8 p.m. Vrijdag 2—6 p.m.
Dinsdag 12—4 p.m. Zaterdag 10—1 p.m.
Donderdag 10—1 p.m.

200 BAY STREET, Suite 305, TORONTO, ONT. - EM 4-5917

VAN DELFTS BOOKHOUSE

Het vanouds bekende adres voor al uw
BOEKEN
BIJBELS
STUDIEBOEKEN
WOORDENBOEKEN
MUZIEKBOEKEN
LOSSE MUZIEK
VOORDRACHTEN en SAMENSPRAKEN
WANDTEKSTEN
HOLL. GRAMOFOONPLATEN
YEARBOOK Chr. Ref. Church
$ 1.25 postpaid.

Vraagt prijslijst.

223 Hess St., HAMILTON, Ont.

Of hij 8 of 80 is . . .

Adona zit naar zijn zin! Hagelwit, sterk en soepel en met de nieuwe ingebreide elastieken band, die zo goed blijft in de was. J-sluiting!

Over geheel Canada verkrijgbaar bij onze agenten.

IMPORT:

JANKOK

WILLOWDALE, ONT.

ondergoed van de bovenste plank

ABONNEMENTSFORMULIER

Hierbij geef ik op als abonné van Calvinist-Contact

Naam ....

Post-adres ....

....

Aangebracht door: ....

Naam ....

Post-adres ....

....

Aanbrengpremie: ....

Zendt dit formulier met het abonnementsgeld ad $ 4.00 in cash/money-order/cheque (bij cheque 15 ¢ extra voor bankkosten) naar "Calvinist-Contact", Box 312, Station B, Hamilton, Ont.

Aan:

Calvinist-Contact, Box 312, Stat. B, Hamilton, Ont.

ADRES VERANDERING

NIEUW ADRES:

Naam ....

Post-adres ....

....

....

OUD ADRES:

....

....

CLASSIFIED ADS

ARE EASY AND NOT EXPENSIVE

Pay your advertisement when you send it in. See our new standard-rates below:

Birth-announcements	$ 2.50
Engagement-announcements	$ 2.50
Marriage and anniversaries	$ 3.50
Notifications of death	$ 3.50

"For Sale" and "Want" advertisements up to 40 words $ 2.00.
For every word more 5 ¢.
For "letters under number" $ 0.50 extra.

Send your payment together with your ad to:

Calvinist-Contact
Box 312, Station B,
Hamilton, Ont.

Ondergetekenden betuigen hun **oprechte dank** aan de velen die belangstelling toonden bij de herdenking van hun 40-jarige echtvereniging op 5 dezer.

Familie A. Noordhof.
" P. van der Ploeg.

Danbaar aan God, de Gever van alle goed, hebben wij met onze ouders:

BIENSE WOLTERS
en
BOUKJE WOLTERS—
VAN DER VEEN

op 13 Juni 1959 de dag herdacht waarop zij 30 jaar geleden in het huwelijk traden.

Dat de Here hen nog vele jaren voor elkaar en voor ons mag sparen, is de wens van hun dankbare kinderen:

Dick & Lynie Wolters, Lethbridge, Alta.
Sietse & Hennie Wolters, Lethbridge, Alta.
Pieter & Annie Wolters, Calgary, Ont.
George.
Herman & Ida van Boven, Victoria, B.C.
Leonard.
Nellie en Jerry (verloofde).
Clara.
Jennie.
Susan.
Garry.
En 7 kleinkinderen.

R.R. 1, Cowichan Station, Vanc. Island, B.C.

Tot onze diepe droefheid is door een droevig ongeval overleden onze lieve zoon

JOHAN,

in de leeftijd van 22 jaar.
Dat wij geloven mogen dat hij is behouden, is ons tot troost.

De bedroefde familie:
D. Kamink.
H. G. Kamink—Tolkamp.
Broers en zus,
Herman.
Bennie.
Dieni.
Dirk.
Wim.
Consecon, R.R. # 2, Ont., Canada.

Na een langdurig ziekbed nam de Here uit ons midden weg ons medelid

Mrs. S. PASTOOR.

Haar leven was Christus, haar sterven gewin.

Moge de Here haar man en kinderen met Zijn vertroosting nabij zijn.

Namens de Ladies' Aid van de Christian Reformed Church Transcona, Man.

KNOX CHRISTIAN SCHOOL needs
A TEACHER
for small 1st grade. Write to: J. W. F. Uitvlugt, B.A.Ed., Princ., Box 1165 - Bowmanville, Ont.

THE ANNUAL ANDIJKER PICNIC
will be held in AYLMER, ONT. on the first of July.
Welcome!

---

100 Acre Mixed Farm

Groot stenen huis met kelder en 6 slaapkamers, grote voorkamer en keuken. Goede barn met silo. Zo'n 30 stuks vee, varkens. Het land staat er goed voor. De farm is direct te aanvaarden. Vraagprijs is $ 25,000.00 en down $ 6500.00. Maar daar is absoluut over te praten. En we kunnen een goede familie helpen met het down-payment.

JACK BYLSMA
REAL ESTATE
1607 King St. East, Hamilton, Ont.
Bel. LI 9-3894.
We hebben meer farms te koop.

WELKE PREDIKANT

kan op Zondag 19 Juli, 26 Juli of 2 Augustus voorgaan in de dienst des Woords te Barrie, Ont.? Brieven aan Rev. Jac. Geuzebroek, 157 Shanty Bay Road, Barrie, Ont.

Two single boys wish to
CORRESPOND
with two reliable girls, ages 17—21. Letters with pictures will be answered first. Letters under no. 1127 % Calvinist-Contact, P.O. Box 312, Stat. B, Hamilton, Ont.

Gevraagd:
EEN FLINKE KNECHT
op modern dairy bedrijf. Schrijf of telefoneer Mr. S. Buma, R.R. # 4, Bowmanville, MA 3-2595.

Wanted:
GENERAL FARMHAND
single, protestant, abstainer, capable of handling modern equipment. Top wages. Christian Reformed Church five miles. Present help has been five years. Permanent employment. Duties to commence immediately. W. Burks, Springfield R.R. # 2, Ont. Telephone 11 r 21.

Te huur aangeboden:
GROOT HUIS (8 kamers)
te St. Davids, ook geschikt voor 2 kleine families. Goede busverbinding naar St. Catharines and Niagara Falls. B. Van Dyk, box 71, St. Davids, Ont.

Te koop:
2 TRUCKS
International panel, ½ ton, zo goed als nieuw, en een Chevrolet sedan delivery, waarvan motor en banden zo goed als nieuws, doch waarvan de body reparatie behoeft. Desgewenst op gemakkelijke betalingsvoorwaarden. Oakville Plaza Meat Market, Oakville Plaza, phone VI 4-6658, Oakville, Ont.

FARMS FOR SALE

200 ACRES of rich productive land. Grand set of buildings, including 4 bedroom brick home with all modern conveniences, located on Highway. $ 21,000.—, downpayment $ 6,000.—.

—

On Lake Huron and Highway 21, very good **80 ACRE FARM.** Wellbuilt home, hydro, pressure system, furnace, extra large barn. Immediate possession. Definitely priced to sell. Only $ 7500.—. Terms.

We have a nice selection in farms near Chr. Ref. Church.

JOHN BOSVELD
REALTOR
40 Wellesley St., Goderich. Ph. 1108

Salesmen:
Joseph McConnell, Seaforth.
C. Buruma, R.R. 1, Clinton.

VOOR ALLE SLEPENDE ZIEKTEN

zijn geneeskruiden dé middelen. Onschad., grote geneeskracht, eenvoudig, goedkoop. Wij boeken reeds 33 jaren de frappantste resultaten. Giftvrij, dus geen aantasting van Uw gezonde organen. Wat U ook scheelt, meldt het ons uitvoerig.

Naar Canada uitsluitend volle 9 maands kuren à $ 15.— bij vooruitbetaling.

Brochure en inlichtingen gratis.

Kruidenhuis "FLORA"
Westersingel 40, GRONINGEN, Ned.

Are you looking for a
FARM
in a good dairy district with reasonable prices? Contact the Chr. Ref. Immigration Society of Lindsay, % Mr. Bert Kiezebrink, R.R. 1, Cannington, Ont.

Voor goede prijzen en vlugge opruiming van Uw dood vee
Telephone (collect)
Ancaster MI 8-3939
Smithville 246
GEORGE LUNSHOF

JOHN BROEKSTRA

De eerste Hollandse
HORLOGEMAKER
145 Herkimer Street
Hamilton, Ont.
Phone JA 7-6387
VERLOVINGSRINGEN
gemaakt naar maat.
In GRIMSBY:
(Store) 14 Main. St. W.

DUXBURY

TRAVEL SERVICE
Agent: TCA, KLM, Holland-America Line, Europe-Canada Line
BRAMPTON, ONT.
85 Main St N. Phone GL 1-4284
Agent Canadian National Railways

DUTCH BOOKSTORE
H. VAN PELT
25 Hiawatha St., - ST. THOMAS
Voor het Hollandse boek zijn wij het
VOORDELIGSTE ADRES
Vraagt onze lijsten!

---

100 ACRE DAIRY-FARM

Uitstekende grond, 10 acres wintertarwe, 20 acres ingezaaid met haver, 5 acres bos, 4 acres, beplant met 4500 jonge fruitbomen (3 jaar oud). De rest in gras- en hooiland. Ruim huis, voorzien van basement, zo goed als nieuwe barn met 20 stanchions en diverse bijgebouwen. Melkhuis eveneens zo goed als nieuw. Alle benodigde machinerieën. Holstein stamboekvee. Melkcontract. $ 5750,— down. Eerste hypotheek beschikbaar tegen slechts 5% interest. Betalingen op de hypotheek $ 125,— per maand, rente en aflossing inbegrepen. Totaalprijs $ 28,000.—. Het is de moeite waard om deze farm te komen zien.

VRAAGT VERDERE INLICHTINGEN AAN

KRAAIJ AND SCHRIEL
Real Estate & Insurance
29½ KING STREET ST. CATHARINES, ONT.
Tel. WEbster 4-1813 of WEbster 4-1563.

Gaat U verhuizen?
dan naar:
VAN'S MOVING & CARTAGE
(eigenaar J. Vander Wal)
Speciaal ingericht voor het vervoer van Emigratiekisten. Verder: Van, Stake, Dump en Platformtrucks
RO 2-7445
44 GLENWOOD AVE., TORONTO

Voor alle land-, zee- en luchtreizen dit reisbureau
G. DEN HARTOG
Agent
"Holland America Line", "Seven Seas", enz.
R.R. 2, AYLMER
Highway 73 South - Phone 437 R 58

Holland Construction Co.

Wolverton Rd. GRIMSBY, R.R. 1 — Phone WH. 5-4012

Speciaal in Greenhouse Constructie

en aanbiedingen van nieuw cedar of redwood materiaal voor zelfbouwers, tevens Hotbedsash, Putty & Nails enz.

KOOP NU GOEDKOOP GREENHOUSE GLAS

Ontdek hoeveel plezier

U KUNT BELEVEN MET EEN DAGJE UIT IN

ONTARIO

Stelt U zich voor te gaan vissen in een vredig meer.... en dan 's avonds te vertoeven in een heerlijk zomerverblijf. U kunt dat allemaal met gemak in één dag doen in het kleurrijke Ontario. Romantische namen vindt U overal om U heen, die U herinneren aan de dagen der kolonisatie — nog niet zo lang geleden.... Er is pret in de lucht.... het wemelt van vis in de plassen. Wat is het leven heerlijk!

Ontdek hoe U Ontario op economische wijze kunt verkennen door onderstaand formulier in te sturen. Het drukwerk dat U dan zult ontvangen bevat een bijgewerkte lijst van logiesgelegenheden met vermelding waar U kunt overnachten tegen de prijs die U wenst te besteden.

Leer ONTARIO Beter kennen

ONTARIO TRAVEL **FREE!**
236 Parliament Bldgs., Toronto, Ontario
Stuur gratis drukwerk en wegenkaart.
Ik ben voornamelijk geïnteresseerd in de omgeving van ....
DRUKLETTERS S.V.P.

NAAM ....
ADRES ....
POSTKANTOOR ....

Ontario Department of Travel & Publicity, Hon Bryan L. Cathcart, Minister